(第三種郵便物認可)
康德五年八月二十日 星期六 濱江日報 陰曆七月二十五日 第二七五號 第一版

濱江日報

康德四年十一月一日發行

發行人 樸晶宣　編輯人 趙秋鴻　印刷人 王瑞慶
發行所 哈爾濱道裡經緯街 濱江日報社
電話 總務局 二二七九　編輯局 三一七〇　營業局 二二七七
朝刊 零售每份八分 一月一圓四角 外埠加郵費兩角
晚刊 每份三分 每月五角 外埠加郵費一角
（第二七五號）
本報今日出版兩大張

日機長驅爆炸衡陽寶慶
擊墜敵機十六架
更在鄂城擊沉敵艦一隻

上海十八日發國通電；艦隊報道部發表；十八日，日海軍航空隊〇〇機，大空襲部隊，於佐多，馬野，兩少佐指揮之下，遮蔽中支一帶冒衛斷雲，長驅衡陽寶慶兩飛行場，大空襲矣，佐多少佐，所率襲衡陽飛行場部隊，於衡陽上空，對飛行場，加以全面的爆擊將地上大型機中型機，計約二十台，焚其六台，爆破六台，以外，於飛行場北之燃料庫三所，及大倉庫一所，皆放火焚燬，時值敵機來襲，遂演壯烈之空中戰，擊墜敵機十六台，於本戰鬪，我空軍亦有數機中彈，雖有負傷者，然全機悠悠歸還基地矣。

馬野少佐所率之攻擊寶慶飛行場之空襲部隊，於地上空中，皆未見敵機，爆破滑走路，又將飛行場北方之倉庫爆破，放火，然後全機歸還矣。本日攻擊鄂城方面敵之艦艇，井上大尉指揮之〇〇機，擊沉敵約五十噸之軍用汽艇，當時，與敵重爆機十數，在空中爲壯烈之交戰，確實擊墜四機，以外敵有三機受巨大之損害，雖未確視其墜落，但均噴出黑烟矣。

我方一機，（赤星正幸三等空曹，眞木一美一等空曹搭乘），於本戰鬪中，受敵彈，於揚子江岸自爆，遂壯烈戰死矣。

星野長官的家庭

雨後天晴的一個傍晚，通過名片後，被引導至四壁懸掛着油畫風景的一個華麗的應接室裏面，稍待片刻，便聽到了由森森官邸的內部迸出了。

『喂！良二，上這來，愼子也來，』星野長官的呼喚聲，接着

『呀！受等了，這樣的到舍下來，你們的誠意，實在叫我有些不過意，哈哈！』

長官將推門還沒有邁進一步，這幾句話便出向他的嘴邊。

寫眞：星野長官及其夫人公子小姐

機而夫人攜帶令嬡也笑嘻嘻的一同走了進來『好了馬上就照吧，甚麼樣的姿式好呢？』夫人說着轉向窗外『實在是將才入浴來着，已經讓等了好久，在那塊兒照合適？』

次男良二似乎有些不好意思的走了進來。

『良二，這兒來』夫人始終操着她那滿洲的音調。

『今天照的像片是在報紙上登的，不好意思嗎？』

『那麼在庭園照吧。』

『啊！那很好，在荷花池上一的一頭來照吧！』

於是一個踏上舖滿了鵝絨似的草地，記者一面尋問道：

『長官歸邸後的消遣是甚麼？』

『消遣也沒有甚麼特異的，飯後，帶着狗散一散步，便是我唯一的娛樂了』

『公事也拿回家裡來辦嗎？』

『衙門裡的書類也都帶回來，可是結果也未必見得能辦多少』。

『還是公事在衙門裡辦回到家來就應該作個好父親了』。

『那倒也是啊！』

夫人在一旁笑着說道。

『書類等不帶回家來辦的時候，倒還可以，不過若是在年節或是特別日的，若是平素，回到家來就一點公事也不辦，萬一有甚麼會議的時候，對於一般人就不免要抱歉了，所以多少在家裏也不能把公事完全放棄的』。

夫人帶着滑稽的口吻，雖然是這幾句很簡單的話，却表現出了她那偉大的精神，持有這樣賢夫人的星野長官正是建設我滿洲大陸的光榮之先鋒！

鐵道總局機構整備充實
有力具體案大致擬出

奉天電：滿鐵整備鐵道經營部門之擴充，依中樞機關鐵道總局機構之整備充實，與滿鐵本社機構之改正相關聯，曾於關係者間作種種研究，目下所擬之有力具體案如次。

一，統合營業及輸送兩局，重新設置運輸局，從來屢屢發生業務上之不合理一并掃除，並圖運輸業務徹底的整備。

二，期人事行政刷新，使現在之人事課昇格爲人事局，對鐵道關係人事有決定權，又現在福祉課，依其性質而使之包含於該人事局內。

三，伴同產業開發之進進，水運港灣業務亦益增其重要性，鑑於現行機構恐將來生有種種障碍，故統合營業局水運課及建設局築港課，重新設置水運局，將水運及港灣關係之業務一切均包括於該局之內。

四，以鐵道經營爲根幹，企劃調查業務之確立，期其必要上須新設置調查局，（或企劃局）

五，根據鐵道一圓化之根本方針，須新設置監理課以爲屬課，國際運輸，日滿倉庫，大連汽船等鐵道傍系會社有密切之關係，故一切對受鐵道總局之監理。

六，統合其他本社總裁室各課與總局長直屬各課，以圖事務進行之單一合理化，此等之舉，頗惹各方面注目，然而今後滿鐵之中心勢力，不論能向新京移行與否，滿鐵經營方針依然根據所定鐵道中心主義而直接經營之，鐵道總局陣容整備之主眼，全面的機構改正，預想最近即可實現云。

新京市立病院舉行輕重患者避難演習

新京電；爲對時局，備一朝有事之際，新京市立病院，十八日午後三時起，約一小時，以山口病院長爲先頭，由同院看護婦總動員，舉行輕重患者之避難演習，得到非常之好成績。

寫眞：即輕重患者之避難演習

意大利巡洋艦由大連開往上海

今春爲海之親善使節訪問櫻花爛漫的日本，在各地遍受熱狂的歡迎之意大利遠東艦隊，旗艦一萬噸級巡洋艦，萊蒙德孟泰庫克利號十七日拂曉入大連港，同八時呈銀灰之瀟灑船體，繫留在甘井子埠頭，搭乘員自艦長阿魯巴特，扎拉大佐副長波恩吉中佐航海長彼古尼大尉以下士官水兵約六百名，搭載戰鬪機二架，係堂堂一等巡洋艦，此次訪滿，變更豫定中止一切公式訪問，給油給水後，十八日黎明，即向上海出航。

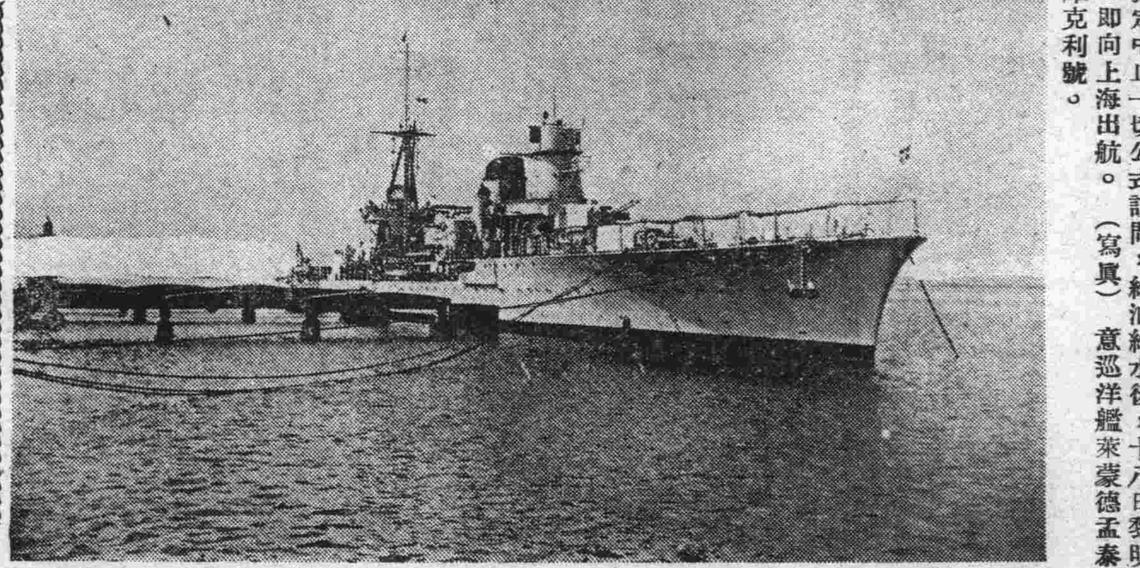

（寫眞）意巡洋艦萊蒙德孟泰庫克利號。

蔣努力懷柔西南各省
將在廣東開桂粵閩政治會議

香港十六日國通電：武漢陷落後，西南各省，就中尤以廣東廣西福建三省，對於蔣政權之態度，及對抗日戰之動向，極使人注目，而蔣介石早已察知此點，先以蔣政權之色濃厚之廣東省爲中心，進行廣西福建兩省之懷柔，命廣東省政治部主任李煦寰，副主任蔡勁軍，及廣東綏靖主任余漢謀，招集廣東，廣西，福建二省，政治幹部，於二十五日，在於廣東開三省政治會議，右會議協議，已於全國代表大會決定大綱，得國民參政會之贊同，關於抗日救國，昂揚民族意識之具體案，尤特對於在三省間，爲共通之問題之招兵，政治，意識，及民族意識之昂揚，軍民合作之增進，政治民衆運動工作之推進等，與以指示，而使作意見之交換之預定焉。

一方，以九月一日爲期，以李煦寰爲主任，蔡勁軍爲副主任之廣東政治幹部學校，於廣東開設，努力於抗日意識徹底之政治幹部之養成，如斯蔣政權對南方工作，對西南三省與以如何之效果者，頗爲疑問，而在一部南方諸省，以完全與蔣政權各別之指導精神，雖於漢口陷落後，其抗日意識，亦由所有之角度發揚之，不容易屈服，假令蔣政權自體解體，或如屈服於日本時，而南方各省，亦始終由獨自之立場，而續行抗日戰，以相觀測焉。

中國輸入法製戰鬪機
狂奔於空軍之再整備

南京十八日國通電：於我猛爆下，漢口南昌之放棄，已不得不決行之再建中國空軍，以衡陽長沙岳州爲空之抵抗線，求作戰中之新基地，於衡陽，經由法領印度支那，哈諾衣，於法國援助之下，將繼續輸入之法國製戰鬪機，德包金，及中型爆炸機，裝成，於桂林貴陽方面，配備，向南空之第一線，於外人教官飛行士指導下，躍起狂奔於瀕於潰滅之空軍之再整備中，又於北方前線，以蘭州爲據點，配備以附帶蘇聯搭乘者之SB重爆擊機，F十五六型，欲挫折日指漢口而進擊之日陸上部隊中，如斯步步後退之中國空軍，大體將戰鬪機集結於南方，長沙重慶，昆明之空之防禦陣，同時以集結於北方之爆擊機，而行攻擊，完全自陷於二分的無統制之狀態中。

強化防共外交陣容
我在漢堡設總領事
任安集雲，澤口爲正副領事

新京電：我國政府，鑑於外交日繁，爲求外交陣容之強化，更於漢堡新設總領事館，於十六日已任命經濟部理事官，安集雲氏爲總領事，於十八日發表外交官之異動，在此防共旗下，將更能迅速發展其任命人員如左：

經濟部理事官（會計科長）安集雲，任總領事（敘薦任三等）派駐漢堡。

外務局事務官，澤口誠篤，任副領事（敘薦任六等）派駐漢堡。

駐劄德國通商代表部事務官，石坂善五郎，任公使館理事官，敘薦任三等，派在德國公使館辦事

外務局屬官，王替夫，任公使館理事官補，敘薦任六等，派在德國公使館辦事。

駐劄德國通商代表部事務官，莊開永，任外務局事務官，敘薦任五等，派在政務處辦事。

駐劄德國通商代表部屬官，栗城勝男，任外務局屬官，敘委任二等，派在政務處辦事。（各通）

又電：第一任駐德公使呂宜文及參事官江原綱一氏，並駐漢堡總領事安集雲等，定在下月二十日，經由日本赴任地云。

安集雲氏略歷

安集雲氏，現年四十一，生於清光緒二四年八月五日，原籍奉天省遼陽縣東二區安三家子，家有會堂夫人及男四女二，於民國十七年由東京帝國大學農學部農學科畢業，直至大同元年歷任奉天省立第一農科高級中學校校長，及奉天財政廳統稅科長，大同元年六月，奉天稅務監督署理事官四年三四月任財政部總務司資料科長，四年二月，任經濟部會計科長，此次又榮轉駐漢堡總領事云。

安集雲氏談話

第一代駐漢堡總領事安集雲，十八日在經濟部談話如左：

若說是當外交官，我眞是門外漢，所以不能說什麽方針抱負等，只知誠心誠意爲國家效力，爲正在外交的躍進途上，我滿洲國盡力，惟希國內諸公賜我以協力後援云云。

熱河省決定
大增產計畫

承德電：前以熱河省實業廳農林科爲中心而樹立之熱河省產業振興大綱，今更以隨同鴉片斷禁之種種情形對此項大綱案更加徹底的檢討，決定亘十年乃至十五年，施行如左各部門特別增產之計劃。

一，果樹類，李五百萬元，栗五百萬元，梨百萬元，其他二百萬圓。

一，柞蠶二百萬圓。

一，養蜂五百萬圓。

一，棉花五百萬圓。

一，其他五百萬圓。

共計四千萬圓，此等增產計劃，係林業乃至其他相關聯者而樹成，故隨伺柞蠶及烟草增產之乾燥燃料有待於林業或養蜂上必要之蜜之原料，由果計配給敏活的綜合增產計畫，於熱河省產業之全面的增產，堪大注目云。

特產中央會
將在暹羅
舉辦貨樣展覽會

大連電；滿洲國政府因日華事變關係，遂行五年計畫，益爲急務，而所需之諸建設資料，其輸入勢必增大，於是圖於獲得外貨資金，不遺餘力，而在購買外匯一層，除日本及華中華北之日幣集團諸國外，尙須仰仗第三國輸出，故不僅須確保農產物以及工業製品等有內輸出力之業已開拓市場，且須開拓新市場，於是特產中央會定於十月初在暹羅首都盤谷開貨樣展覽會，會期約爲十日，對於三井，三菱，日清，豐年，大連油脂，（以上製油業關係，）南滿玻璃，滿洲洋灰等，輸出業者加藤商事，荒貿易公司等輸入業者，遍亘鮮滿之代理業者，中央會以各地勸誘出品，飯塚秀氏爲代表者，担任實務，該氏會赴安東，要求該地出品柞蠶等，節節準備云。

南昌是武漢的抵抗線

又有『江南的細胞』新編共產第四軍，也在這裡布有散陣，軍長葉廷在這以南昌爲與後方聯絡的據點而在勒着縕緺，關於日本軍對此進擊，中國方面和外人有力者曾加有種種之臆測，並且發表着他們的觀測，但是却都說南昌攻略是必至的，他們更說占領南昌後，南昌和萍鄉間的鐵路，現在已完成了的，和直至長沙一千餘華里，堪稱爲一瀉千里的粵漢鐵路，也要連相被截斷了罷，一方再逆贛湘東上利用鐵路以外的各公路，那麽，制霸鄰省，決非難事，在這種意義下來看，南昌現下的地位，其重要性實在可說是不亞於漢口的了。

其次，關於從東北向南昌攻擊的進路，在中國方面是假定了以下四條路線，而堅固的築着防禦的陣容，他們是：

一，由浙江省沿浙贛路西進。

二，自安徽省之孫家埠，經徽州，萬安，魚亭，再而於祁門入江西省境，乃至南昌約凡一千三百餘華里。

三，由九江道取南潯路而南下。

四，由湖口，渡鄱陽湖，再自吳城溯航贛江，而入南昌，統觀以上四路，浙贛，孫徽二路既是高山狹隘，進攻實在困難，又禦防的特別周密，恐怕就得以取道於鄱陽湖，南潯路來做結論了。

就是，鄱陽湖在季節的漲水期中，型的汽船可以自由航行，所以，到處都有日本軍上陸的危險，並且從贛江口的吳城，距離南昌也僅不過四十浬遠，向來有英國的江用砲艦『金沙號』『斯拿普號』還曾經到過一百三十餘里上流的吉安，而且，在江的兩岸，又都是平原，僅僅有像土饅頭般的漂山和但山，可說並沒有甚麼可利用的天嶮。在南潯路方面，中國軍利用德安馬廻嶺附近的峻礙，而專念的在構築陣地，這原是外人方面在博着的消息，但是，從中國方面所說的話來看，所謂置主力於南潯路，贛江一線的事，也便可很容易的來想像了。

顧景范曾經說過這樣話『用江西者，徒不戰而守贛州與九江之間，然後始可樹天下之大計也』，的確，贛江，南潯的一線，同時，便是江西的生命線，也就是武漢的絕對抵抗線，若是能打破了這道防壁，在粵漢鐵路的腰窩，便造成了一個通風筒，這樣，就可以一氣扼住了武漢的動脈，眞的，便可江西平原的第一線，以來卜漢口政府的命脈，將必在此展開最後的一場血戰罷！

寺內最高指揮官
前線巡視
將兵士氣益旺

北京十八日發國通電：在漢口會戰之前，對山西南部之支那軍，日軍之攻擊，乃爲熾烈之極，而急速將其戰果擴大中，親往視察之寺內最高指揮官，十六日朝，乘飛行機，由北京出發，往石家莊，至太原十七日午後至前線巡視各部隊，加激勵後，夕刻，向北京歸還。

滬工部局華人監察官
陸連敬突被兇漢擊斃
犯人素性背後關係均不明

上海十八日發國通電：上海共同租界警察監察官陸連敬，十八日午後三時，在廣東路中央飯店，彼暴漢三名襲擊，以手鎗亂射，當時即死，氏之汽車夫亦負重傷，陸氏乃係工部局警察支那巡查之大親切者，爲支那人而得最高之地位，旅館料理屋，跳舞場等，又多爲其經營，乃爲勢力家暗殺之理由，犯人之素性，背後之關係均不明。

熱河省樹立
產業各部門
飛躍增產計畫

承德十八日國通電：以前由熱河省實業廳農林科爲中心，樹立產業振興大綱，更因斷禁鴉片，對右大綱，加以澈底檢討，決定亘十年至十五年，各部門之增產計畫如左：

一，果樹類，
　李　五百萬元，
　栗　五十萬至一百萬元，
　其他　二百萬元，
一，柞蠶　二百萬元
一，養蜂　五百萬元
一，烟草　一千萬元
一，棉花　五百萬元
一，其他　五百萬元

計四千萬元，此增產計畫，乃與林業及其相關者，隨柞蠶，烟草一之增產，乾草燃料須俟林業或養蜂而爲要之蜜之原料，爲一綜合的有機的增產計劃，對此熱河產業之全面增產計畫，甚値注目云。

京圖線不通
寧黑線復舊

奉天十八日發國通電：據鐵道局入電：京圖線朝陽川，銅佛寺間之橋，於十七日午後七時，因增水而流失，陷於不能通車，目下同地方一帶，仍有暴風雨，暫時復舊無望，再已不通一月之寧黑線，新安，訥河間，於十七日午前四時復舊。

冀東一帶之
共匪已擊滅

天津八日發國通電：由事變一週年前後，於冀東地區，津浦京漢兩路沿線一帶，蠢動之第八路軍系之共產匪，自張鼓峰事件勃發以來，有如互應而開始積極活動，故日〇〇部隊，連日冒炎暑行全面的掃蕩戰，至最近三週間之掃蕩戰，前後達七十次，結果，匪團之屍體九千餘，鹵獲小槍二百五十，彈藥一萬六千，馬百頭云。

松岡總裁
訪關東軍司令部

新京十八日發國通電：松岡滿鐵總裁，十七日午前十時三十分，赴關東軍司令部，訪問植田司令官，磯谷參謀長，會談至午後一時三十分，由空路向奉天。

因日機空襲
粵省損失五千萬圓

香港十八日發國通電：事變以來，最初空襲廣東，爲去年八月十八日，至今，滿一週年，又據廣東市政府發表，發警報四百十五次，廣東市內之空襲百數十回，軍事施設，及其他所受之損害，達五千萬圓以上，由右觀之，可見我空襲之如何猛烈矣。

廣東大學生
實行軍事教練

香港十八日國通電：廣東省爲防衛生計劃之一，由二十日起，二個月間，對中大學生，強制的實行軍事教練。

哈爾濱航業聯合局 電話 四九五二號

開船廣告

客船

出帆期日	時刻	船名	航行地
二十	前十時	慶瀾	富錦
二一	前十時	亞州	富錦
二一	後一時	午城	黑河
二二	前十時	濱安	富錦
二三	前十時	哈爾濱	富錦
二四	前十時	紀賢	富錦
二四	後三時	江順	大賚扶餘
二五	前十時	瀛濱	富錦

乘船券請向傳家甸發賣所或國際觀光局（限一，二等）更關於旅行手續請向

免費施診一月

自八月十八日起至九月十七日止

專門 肺病及花柳科 醫師原怡忱

道裡外國八道街路南十二號樓上

診療時間上午八時至十二時止

隆中策

蘇知事批命著書
戴季陶誦經念佛各有來因

由北京初次到哈寓道裏北京旅館二樓六號談命兩圓批命五圓起碼余甲戌年秋登盛京報云于公芷山乙亥年春季陞遷馮玉祥冬季出山乙亥年余寓奉天凱事飯店登報云蔣介石丙子年仲冬必大波折丙子年陳濟棠倒蔣查其八字尙在午運丙子年天尅地冲當即登報云失敗在濟秋季各報載前國務總理黃郛沈疴中西醫東手民十五年余在漢充數宰官經友介紹曾有黃公八字存根余登報云存亡日當余在冬次第余登報云明年丁丑年中國特別命至矣果然中日戰開以上各例屆期絲忽不爽共見共知迄今余舍鄭批不絕余辦公室有盛京報原刊存證

明清民初人物誌 大字三圓 各名人命鑑闡明命理要領實價小字兩圓

宜徵命理 滴天髓全書 陰歷七月十日出版實價兩圓誠議命最精要之書

精著命理 紫微斗數全書 出版同上每部實價三圓經余批命者事當速購知星盤各星之所屬若何

發行地奉天商埠地北二經路永慶里隆中策宅

古今名人軼事【五七】

‖袁世凱固辭封侯‖

迄無所成，乾隆新疆金川諸役，嘉慶川湖陝東豫之師，餉欵合計，皆及萬萬，中興告功，而各路餉餉者，至十萬萬，今兵食之籌備者，知本月而不知下月，幸荷慈施，屢發內帑，免於饑饋，而兵不能增，餉不能益，顧此失彼，左支右吾，江寧荊襄之不能救，弊皆坐此，彙之，黨人到處煽動，土匪乘機竊發，失陷之地，既未易復，而安靖之處，亦難保無虞，民軍可隨時增加，吾軍則祇有此數，東三省組織之軍隊徵調，而勿能即至，秦晉皖豫環起之土匪屢剿，而尚未廓清，遂致軍事至今亦無起色，此臣之奉職無狀者又一也。軍事既屬困難，外交復形棘手，即如鐵路之運兵，關稅之抵款，及各外國商團，亦以條約失其效力，要求保護生命財產，皆事之尤爲顯著者，曠日持久，枝節必多，理喻情求，斡旋何術，此臣之奉職無狀者又一也。

至於政治因軍事而延擱，腐敗如前，人才以學說而推遷，振起不易，猶其小焉者也，臣以衰病之身，受恩如此，而咎愆日積，涓埃無補，分當自請罷斥，祇以累世受恩，仰見宵旰焦勞，不忍以言去者，重煩聖慮，然若再受高爵，則上累朝廷賞罰之明，下辜全國軍民之望，其何以昭示天下，表率羣僚，惟有懇恩收回成命，使臣之心迹稍白，免致重臣之罪，無任激切屏營之至，所有懇懇收回成命緣由，理合恭摺瀝陳伏乞皇上聖鑒，謹奏。」

美國紐約的普通女子 生活上亦有困難 每日自調飲食果腹

雖都知道美國是世界的黃金國，尤其是在紐約，摩天的大厦，紙醉金迷的舞場，街頭上發出悅耳的音樂，每個人都顯得那樣匆忙的樣子，你眞會想不到那裏是沒有窮人的，這裏所說的是一些個紐約普通的女子，爲了生活而掙扎的一副寫眞，充分的暴露着都市的罪惡，你不要以爲我是造謠，因爲不見得黃金國裏的人都是像你理想中那樣的富庶，這是一個友人的口述，諒來是不會錯的。

在美國雖然男女的教育程度平等，可是在社會上服務的的薪資，女子却永遠的低於男子，所以美國女子的生活，感覺困難的機會比男子多，尤其是在生活昂貴的紐約，如果一個薪金低小的女職員，常感到過分的困難，那裏的房價，有你意想不到的昂貴，因此薪金低小的女子便只好租了一間房子，而作了她們的臥房，客室與廚房，且因薪金低小，所以每日得自調五味以果腹，這種事情，在平常的人自屬無妨，但若以鎮日忙碌的女職員當之，自然不免感歎她們的遭遇，而且在百忙之餘還要烹調許久方得一飽，對於消化器官自是不無影響，所以我們時常能聽到這臥房，客室廚房合併的屋子內，發出痛楚呻吟有女子飲泣之聲，時代的婦女們，希望你們永遠的憧憬着這一幕，因爲人生是爲受苦而來的，美國婦女之能成功也許爲此呢。

寫眞　於上海陸之德國青年少一行視察上海戰跡之情形

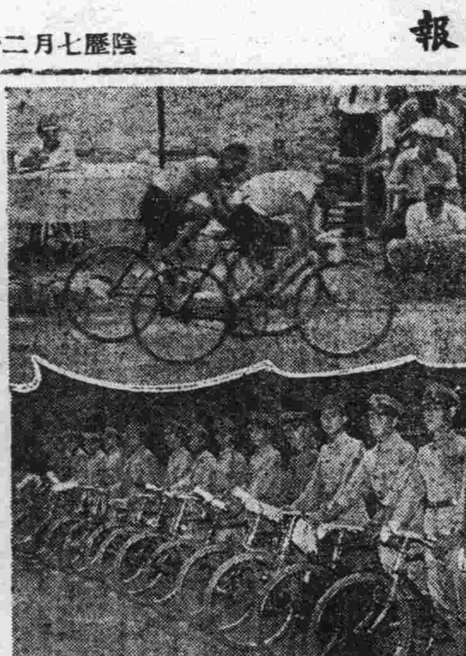

寫眞：(上)保府縣對抗預選手，千米決勝，在場爲第一著選手，(下)青年學校自轉車行軍，東京府代表部隊之十五名選手，爲一萬米決賽，由一著至十五著之諸氏。

各地新聞

寧北醫院 新樓落成 昨開祝賀招待宴

【牡丹江】本市自新興以來，日益發展，諸般事業，無不振興，對於全市建築，舉市一新，將成爲東滿大都市，本市滿人醫院，僅二三歲，設備完善者，當推寧北醫院，該院長劉振南君，曾畢業於南滿大醫，醫理精通手術優良，於本市創立二載以來，每抱濟世活人之念，頗爲一般官商之稱贊，營業日見發達，祇以原有院址，不足占用，遂於今春四月，將院址從行建築偉大樓房十二間，茲已落成，日前舉行落成典禮，本市官商各界，多往致賀，並贈匾輪銀盾等物，作爲紀念，該院長劉振南爲酬各方雅意起見，假大世界舉行盛大招待宴，以表答謝，而便聯絡云。

各機關舉行 慰靈祭 超渡日滿軍警 爲國捐軀英靈

【安達站】八月十九日早九點，由安達街公署石街長主催，招集日滿各機關，各學校，齊集鐵道西日本墓地，舉行慰靈祭典禮，同時第四軍官區亦派員參加，聘請日本僧侶，誦經默禱，超渡日滿軍警爲國捐軀各將士之英靈，同時日本守備隊長，鐵路警護隊長，高縣長，新兵教育處褚處長，均至墓前誦讀祭文，石街長，區館長，車站長，協和會長，國防婦人會，日本在鄉軍人，道德會，超警務科長，李行政科長，徐庶務科長，各股股長，孫警察署長，超電話局長，史專賣署長，韓稅捐局長，邱郵政局長，劉中學校長，日本小學校長，忠勇校親仁校明知校各校長，地畝局長，各區區長，各機關團體，均次第獻玉串默禱，以誌哀悼，藉慰幽魂，參加者約計千餘人，非常踴躍，供獻瓜菓梨桃水菓，及各樣鮮花，滿列墓前，至正午十二點，祭禮始行終了云。

修理馬路 行人稱便

【安達站】縣南門裏五六道街，地勢底下，馬路無人修理，每到夏令，雨後濘泥，甚至集水尺許，車馬均感難行，茲爲整頓市容，確保交通便利起見，市由安達街公署，飭令該管南安區長孫聘三君，督飭區內排長住戶，陸續着手修理，需工千餘，用土五千五百餘車，現已修理平坦，毫無阻碍，往來行人，無不稱便云。

組織防空監視隊 達成防空使命

【安達站】安達警察署長孫迺麟氏頃奉本縣長暨警務科長之命，組織臨時防空監視隊，以期達成防空使命，不分晝夜，以不眠不休之精神，令各派出所長警，暨自衛團員，在該縣北市場望火樓上，分班担負監視責任，每隔二點鐘，更換班次，遂時添派官警，調查對値班者如有疏漏，嚴懲不貸，更曉諭商民，夜間對於燈火管制，猶須特別注意，而各警察官警等對於防空，唯勤唯愼，絲毫不懈，誠屬令人欽佩云。

談北方蝙蝠

當茲金風乍起，溽暑頓消之時，特與友人談及蝙蝠，蝙蝠乃北人家中時見之物，然古名蝙蝠，不名蝙蝠也，今則京師人呼之爲「蹩魅虎」，遼瀋則謂之「蹩別虎」，蹩魅虎尚粗有理解，若蹩別虎則眞莫知所云矣，然是名余在遼時，曾親聞之土人，按『元中記』，『百歲之鼠，化爲蝙蝠』，京師相傳，皆云乃鼠食鹽所化，而蝙蝠之以胎生，則切礪無疑也，其小蝙蝠，若捕得而把玩之，亦頗可喜，惟騷穢之氣，上逆入鼻，但所遺之屎，則爲『夜明砂』，可以入藥，洗目尤佳，其肉獨不能食，唐人張子眞得蝙蝠如鴉食之，一夕大瀉而死，是可爲殷鑑者焉。若夫清俞曲園之『右台仙館筆記』，曾謂徐州睢寧，會有蝙蝠食人，此則益兒厲矣，北地小家婦女，往往於夏昏乘涼之際，見有蝙蝠黃昏飛繞，輒取足上繡履向空抵擲，高呼曰『蹩魅虎穿花鞋！』而蝙蝠亦常納頭入鞋中，或墜於地上，噉叫飛去，物性之異有如此者，豈亦淵明閒情一賦所云之『願在絲而爲履，謝素足以周旋』歟？至於婦女以爲揷帶之花勝，又嘗摹此狀，或紅絨，或雪灰而藍睛，而金眼，亦如翠翹金雀之流也。宣武門上，昔有蝙蝠，爲數不只百千，子孫繁殖，殆非一世，清光緒中，有俠少登城，自千斤閘際，戲捻土落，衆以爲狐，咸趨避之，後竟碎灰餅，而蝙蝠被烟氣薰蒸，千百飛出，落於甕洞，衆人趨前掙捕，乃蝙蝠翳人，一時婦稚頗有踐踏，門領急率衆人登埤，然亦以爲狐仙作劇，不知乃三五俠少之所爲也，當時亦頗有以之爲異，與志五行者，然則篝火狐鳴，無亦同此類耶。

（軼）（聞）

廣東蛹蛇　蜂窠兆瑞

齊某佚其名，孝廉出身，官廣東三水縣知縣，一日赴深山僻地，調查事項，竟有大蛇一條，立於轎前路上，不見首尾，其形粗大巳極，不能前進，甚駭之，而轎夫云：「此蛇無害，」乃取乾柴一束，舉火燒着，向蛇身略爲薰之，蛇乃徐徐而起，作彎式，宛若城門洞形勢，轎從其下而過，及至回歸來，仍由其下行之，毫無危害，因問該地土人，據云：「此種蛇名蛹，長數十丈，其性頗馴，從來不易見其首尾，覺熱便作曲弓也」

清代乾隆癸丑年會試期前，江蘇吳孫學署明倫堂匾額之上，忽結巨蜂窠一個，其形如盤，聚蜂甚多，人頗異之，是科吳人潘文恭公，乃竟狀元及第，自是之後，吳孫文風大興，且中式者更多，該地人皆以爲蜂窠，乃科第獲雋之瑞兆也。

滿洲古跡傳說及其神話

▲碑橋之金句

『人從碑下走！』亦所以誌實也，蓋奉天之中街，昔有鐘鼓二樓，分立道側，建築軒昂，工事浩繁，方『鐘樓工竣之時，即勒石誌其原起及年代，而立一石碑，附依於鐘樓之上，下臨通街，底覆便道，來往行人，絡繹由此鐘樓下穿過之，亦即間接由彼石碑下穿過之也，故人曰『人從碑下走』云云。良以碑體極重，因多奠基而立於地上，是此等碑，人實無術從其下走過也，茲竟可以『人從碑下走』矣，如不問其始末，不想見其情形，則覺此事之傳，殊覺顯而具啞謎意味也．後鐘樓折毀，碑亦淪墜，『人從碑下走』之奇蹟遂滅。

『水自橋上流！』常言『遇水疊橋』及『涉水渡橋』，是均爲有水阻路，以橋可通之實際交通狀況也，故有橋之設，厥在水面之上，而有水之阻，又均在橋樑之下也，此爲婦孺厭道之常識也，今也則反是，水不流橋下，竟自流乎橋上，聽來深覺怪誕不經也，緣奉天小西門裏（石頭市界壁）有橋曰『乾石』，建年甚古，崖岸頹，石橋重體，至逐年下沉，漸陷入水中，以至造成『水自橋上流』之事跡矣。

抵押品寄存証聲明作廢

敬啓者於康德元年六月間經珠河縣農會辦理各民戶復興貸欵對於中央銀行所發之抵押品寄存証經該會丟失敝保接收後辦理移民區事宜業經通融辦理惟該項寄存証由九十一號起至一百一十九號止共二十九張嗣後不論落於任何人之手均認無效特此登報聲明　珠河縣元寶鎮保長韓懋春敬啓

同茂車行改組聲明

啓者鄙人前與王顯忠君合資在道裡新城大街開設同茂車行由王君爲經理人茲因王君不願前圖將東西各股如數撤出將貨物鋪墊全部兌歸鄙人獨資經營改稱同茂昌車行仍在原址營業在此以前凡經王君之手所出一切担保一律撤銷無效至欠外賬目限自登報日起半月內速來對照過期敝號概不負責特此聲明　同茂昌車行楊昌宗啓

緊要聲明

啓者敝號自創業以來屢蒙各界惠顧無任感荷茲敝號經理與文彬已另有高就於本月十日正式與敝號脫離關係凡彼經手之應聲担保暫借浮挪自即日起均由文彬負責與敝號無關特此聲明　哈爾濱道外南十一道街文信合記墨汁廠謹啓

接兌成泰隆聲明

啓者南崗姓街二十中人說合成忠正君開設之成泰隆因無意前圖已經全部鋪墊材料兌歸敝號名下繼續爲業外欠亦兌歸敝號收受惟欠外帳目及對外担保並其一切未了事宜歸成忠正君自行負責清理均與敝號無干特此登報聲明　東泰建築公司劉祝三啓

復源盛祥記緊要聲明

（一）啓者敝號開設道裏新城大街十六道街拐角茲因不願前圖已於本年八月一日將全部貨物鋪墊兌歸同興源名下仍在原址繼續營業至於所有一切負內負外欠人人欠未了帳目統歸興源賡續負責清理惟對外所出各種担保自登報日起七日內從速更換新保否則過期敝號概不負責特此登報聲明

（二）敝號前曾與于庶熙張子元二君合資在一面坡開設寶興魁盛記雜貨生意茲亦將東本鴻利如數撤出與該號永久脫離一切關係特此合併聲明

（三）本號櫃夥萬輔臣孫桂鳳隋敏良劉鴻均宮望雲隋鳴鐘等隨敝號之君等在外另有高就與敝號完全脫離關係今後該君等在外無論作何營業及一切行動概與敝號無干合再聲明

永安號飯店擴充營業啓事

茲啓者本飯店自營業以來業已數載荷蒙各界之贊許以致顧客雲集本飯店所做之菜品其味之美更便飯隨意小吃其價格特別低廉以及菜碼之豐滿早經各界之洞悉今爲酬謝惠顧之雅意對於上項之一切爲進一步之追求近感客室不敷應用對於顧客時常有向隅之不便深負各界之雅意今爲便利顧客起見特將二階及三階樓房修理一新上下客室數十餘間客臨寬闊空氣流通樓上樓下俱設小賣部仍然照常應酬零星小吃隨意便飯如有喜壽宴會及歡迎送別宴會等亦非常適宜價目格外低廉如蒙光臨本飯店無任歡迎之至對已工理完備特此登報聲明希各界惠顧諸君駕臨一試方知言之不謬也　道裏新城大街一四一番地（公園南側）　電話六…番

再接再勵　再演中國　上海新片！

加演　德奧兩國合併　世界新聞片

掌上珠　九月九日公演

大光明有聲電影院　由午後一點起演

道裏中國九道街電話六九五二號

今日票價　樓下一律　角半

三〇三大劫案

殺的凶！追得緊！追得越緊！殺得越凶！

四條性命朝夕不保，一顆手槍禍生肘腋！

藝華公司有聲激鬥武俠偵探驚險鉅片　主演：袁美雲　王引　及新婚大血案全班人馬總動員

一點開演　今天兩大貢獻　電話第七五〇四番

馬丁尼　更換新節目！　口咬鐵絲　旋空飛越　空中飛舞

（一）空中飛旋　（二）空中飛躍　（三）空中飛越　（四）空中飛舞

▲驚險處處令人指髮！　▲冒險處處令人喪胆！

▲曲▲藝▲團

全完新表演　純粹眞工夫

（樓下一律一角五分）

加演鉅片　小天使　聯華影業公司出品　全部配聲特殊巨片

主演　王人美　葛佐治　林楚楚　湯天繡　李君盤　劉瓊

今天開演　馬迭爾　兩部歐洲名片

國泰有声大戲院　哈爾濱道外十六道街　電話……二九八一番

九月三號准演　夫婦之愛

又是一部新片　紅運高照　是偵探片　是滑稽片　事事出奇　急焦了大偵探　笑壞了王先生　湯傑主演　二十七號本院准演

今天兩大貢獻

台灣第一廠出品　對白歌唱有聲片　望春風　天長地久有時盡……此恨綿綿無盡期　李寶珠主演

滿洲映畫協會出品　全部對白軍事巨片　壯志燭天　鄭曉君主演

下期放映　同命鴛鴦

有声大戲院　哈爾濱道外六道街　電話二九七五番

又是一部新片　九月九號公映本院　掌上珠　藝華影片公司出品　全部對白有聲巨片　父母視之明珠　族人視之仇敵

今天放映　翡翠馬　明星影片公司出品　對白偵探有聲巨片　王徵信　顧蘭君（主演）

波譎雲詭如入迷魂之陣！峰廻路轉忽然別見洞天！

又一部嶄新的鉅巨片！

紅運高照　林華影業公司出品　全部對白滑稽聲片　巴拉斯電影院　本月二十七日上映　巨片之府

大同電影院　兩部名貴巨片同時合演　今天開演

（一）全部特別滑稽巨片　陸克　西部大冒險

（二）武俠香艷巨片　首集一九美女俠　錢似鶯主演　驚險處處　武打本本

下期准演　二集九美奪夫　聲片　猛獸爭霸

首善醫院　新設無線電治療科，治療內外各科諸症，歡迎參觀！詢問！

地址　總院…南崗山街　電話七六〇五　分院…道外景陽街　電話二九八六

平安電影院　電話第四一五二一番

今天公演　全部有聲　新婚的前夜　黎明暉主演

同時加演　新亞魔術團（本院重金由津特請　馳名南北遍遊全國）　新奇武術：滑稽戲法　鋸解活人：空中換像（各種節目每日更換）

今日兩大貢獻　新華公司有聲對白滑稽鉅片　飛來福　梅琳　韓蘭根　殷秀岑　張婉（主演）

合演　滑稽鉅片　荒唐夢

大亞洲戲院

應付支那事變新階段 嚴防共產宏禍入東亞

省公署總動員舉行實踐運動 發揚節約及槍後支援眞精神

日滿共一體，應付支那事變新階段，防止共產黨魔手侵入東亞，對於鎗後支援，國民應有新覺悟，以資完成鎗後支援任務。故協和會濱江省公署分會，爲應時局，發揚愛護資源眞精神，步入實踐之途。日前於官房大會議室，開催常務委員會，對於以往空唱高調，不肯步入實踐之運動，決定廢止。並決定新事項如下：一，自目下起，至事變終止日，每月七日，定爲國防日，於此日，全體會員，取一菜一飯主義，勵行徒步運動，嚴守規定時間，並一律開始一錢國防獻金之獻納運動，由一錢乃至壹角。二，愛護物質資源，節約紙用途，稿紙兩面使用，不需要及無意味之印刷品，一律廢止。三，對於宴會，贈答等虛禮，絕對廢止。四，舉行廢物獻納，各科一律設備紙箱，舊新聞紙，雜誌等，亦一律利用。此外尚有其他項目，各會員一律遵守。各科設實行委員，開始督勵其實踐躬行云。

於嚴懲主義下 警察素質漸次提高

人民已無不安情形—督察室發表

濱江省警務廳督察室方面，爲一掃一往警察官吏之不振，並提高一部警察官吏素質之向上，以安商民計，對今後所採取之督察官警方針，決實施嚴懲主義。對管下各縣旗市警察官吏，或以有根本有據之控告，或以實際之察出，或觀視警綱，任意蹂躪地方，招擾百姓者，一經調查，果爲詳確，即予革職。並以法律方式，取嚴重處罰，以儆效尤。並取指導及監視動作，對管下各縣警務，由日滿兩督察官，分別至管下各縣巡視，實際指導，以期各縣警務之改善。關於施行嚴懲不良官警後，濱江省管下，各縣警務之猛晉，以及不良行爲，擾害地方之官警違法行爲，已大加減少，而步入警察素質提高向上之正途云。

爲强化日滿防衛第二陣營 結成協和青少年團

協和會市本部依照大綱計畫結成

協和會哈爾濱市本部，近本協和會中央本部之旨意，爲强化滿日防衛第二陣營，除積極結成「協和義勇奉公隊」外，並擬使全國青少年總動員，創設協和青年團及協和少年團。對此，已與關係各機關協力，銳意研究實現中。協和青少年團結成之意義如左：

一，青少年團之組織大綱，係爲適合於滿洲建國之理想，協和會之基礎組織，以全國青少年組織之。

二，少年團以滿十歲至十五歲之男子組織之。青年團，以滿十六歲至十九歲之男子組織之。

三，於青少年團，施以將來可爲優良之協和會分會員之基礎的訓練，組織區域，原則上以該地區協和分會爲基礎。

四，已成立之青少年團，則按新創設之協和會青少年團，漸次改組調整之。

依以上之大綱，結成協和會青少年團之時，則由協和會之組織，作成青少年並成年之一貫體勢。一面於政府之「協和義勇奉公隊」，與日滿共同防衛之第二陣營强化上，定可迅速完成，頗可期待。

第一，方針

滿洲帝國協和會，鑑於現下內外之情勢，與我國建國之理想，就協和會之基底，繼承全國青少年建國精神，而舉協和奉公之實意，乃計劃新組織協和青年團及協和少年團。由此既成之青少年團，漸次調整，與青年訓練施設之經營管理相繼，以資鞏化國礎，發展國力。

第二，要領

青少年團

一，協和青年團，概以滿十六歲乃至十九歲之青年男子組織之。砥礪一德一心，協和奉公之精神，施以堪爲中堅國民基礎之訓練，以使其實踐躬行爲目的。

二，協和少年團，以對滿十歲乃至十五歲之少年男子，於以堪爲優良青年團員之基礎的訓練爲目的。

三，協和青年團及少年團之組織，按市街村(區分)之區域，其編成之原則，以該地區協和分會之組織爲基礎。

四，協和青年團及少年團之組織，以各民族渾一組織爲原則。但按地方事情，爲訓練便宜起見，有暫認民族別，細分組織時，關於日本人(內地人)青少年移民，以其訓練組織爲基礎，使組織本青年團，關於就學中之學生及兒童，則以學校爲基礎，攷慮使其結成本青年少年團。

五，協和青年團，及少年團之設定指導及訓練，由協和會擔當之。有必要時，則設青少年團本部。

六，我國青少年團之結成，由協和青年團及少年團一元的組織之，既存之青少年組織，則逐次將其改編統合之。滿洲帝國童子團聯盟，及在滿日本少年團聯盟，均將其改編，統合於協和少年團。

七，協和青年團及少年團之設定，先由都市及鐵道沿線等，可能之地域着手，而漸次普及於全國。

青年訓練施設

一，青年訓練施設，對從事社會實務之青年，加以教養，鍛鍊其心身，滋養其德性，施以實際生活，所必須之實務訓練，以提高爲國民之資質外，並使其成爲協和青年團之重要教養機關。

二，青年訓練施設之經營管理，以協和會担當之爲原則。但必要時，使公共團體，或私人經營時，則使其與協和會保持有機的連繫。

三，青年訓練所，與類似之現行訓練施設，當本訓練施設擴充同時，適宜將其統合調整之。

四，關於軍事訓練，全國由治安部担當指導。有必要時，派遣所要武官以下。

五，關於學校之訓練，則另攷慮之。

各方面之協力

關於協和青年團及少年團，政府各部及關係各方面，於其所管，分別與以協力。關於青年訓練所，與其他類似施設，所行之訓練，對於軍事訓練，及其他行政上所必須之事項，由政府適宜監督之措置。關於以上青少年團組織大綱，其方針及要領，並訓練施設各事項，協和會哈市本部，已本中央之意旨，積極進行，準備一切結成事宜，以期早日之實現云。

插圖：市署特殊防衛分隊結成式，務列站立者，爲女職員組成之看護班。

商公共會 昨開參事會議

哈爾濱商工會議所之舊址，前已決定讓渡。商工公會，爲評定價格，於昨(十九日)午後三時，假該會會場，開催全體參事會議，討論價格，在商工大樓會社希望爲五萬元，但是否能滿其所願，須待參事會議評定後，始能決定云。

牛結核預防注射 哈市九月一日開始

阿城縣又發生牛口蹄疫

自本月初，省下阿城縣管內，發現牛疫以來，省方乃派員積極預防注射。安達縣亦有同樣牛疫之發生，施行隔離及注射工作之結果，現因天氣較寒，故已失去猖獗之能力。在管內共發生二十九頭，其中有十四頭殺却，十頭死亡，其餘一頭，尚在治療中。然中央產業部當局，鑑於家畜爲國計民生之重要畜產，必須小心飼育，因此指定哈爾濱市爲牛肺結核預防區域。故濱江省殖產科，奉到斯項命令後，乃通知哈爾濱市公署，着手市內牛結核之預防注射，以免發生意外之傳染。此市公署，已決定自九一日起，至本年十一月十日止，亘三個月間，施行哈市牛結核預防長期射，以使其徹底。又濱省阿城縣牛疫發生之後，繼續又有牛口蹄疫之發現，共有牛三頭，其口蹄疫係在蹄上，生有傳染性最烈之疣疸，並口中亦有同樣之發現，傳染性劇烈，因此乃積極實施預防注射，結果殺死一頭，死亡一頭，治癒一頭。關於家畜預防注射問題，產業部當局，極度注意，故計劃確立家畜預防注射之十一種傳染病，凡在規定內者，如死亡或殺死，當時均予以損失之補助。如牛一頭，値國幣五百元，即以六成賠償，其十一種疫病，如左：鼻疽，炭疽，牛疫，牛肺疫，口蹄疫，羊痘，豚疫，豚虎列拉，牛結核，狂犬病，疥癬云。

飛行協會哈支部 購到新型飛機

本月末可運抵哈市試乘飛行 新京滑空大會哈市準備參加

飛行協會哈爾濱支部，自成立迄今，僅有一年，以各方熱心之援助，對於滑空機之滑翔，已佔得全滿之第一位。近更向本格練習邁進，新在日本定購新銳高級機兩架，一名『凌雲』，一名『翔雲』，並『沙拉斯』高級飛機一架，於本月末，即可運到哈市。飛行協會哈支部，爲紀念新銳機之運到，定於九月中旬，在北滿上空，舉行空中大競技會。目下哈支部會員二年生(去年入會者)三十名，一年生者五十名(本年入會者)，及少年飛行會員，總計百二十名，決定參加此競技會。同時並定九月十五六兩日，網羅全滿飛行士，假新京，開滑空機選手權大會，並舉行格納庫落成式。目下支部方面，正研究競技種目，及一般細目中。本年招入之一年生，現已能在指定地點落地，二年生可在三百六十度之上空，如S形之轉廻。此短期間，收此成績，實爲驚人。此項會員，爲日滿俄三國人，可謂民族之競技。此外並有日本婦人學生四名，滿俄婦人各一名參加，尤可謂錦上添花也。茲將在新京舉行之大競技會種目誌下：九月二十三日午後七時，舉行實習及映畫。二十四日午後七時，大會開催。在開大會之初，自正午至一時，有『雲古曼』等三機編隊飛行，並由法克斯毛折曳行沙拉兩機，編成空中列車，飛行於帝都之上空。午後由德國人，舉行飛行技術演習。二十五日午前八時，開競技會。該會到達哈爾濱，乘坐不來馬利十六名，塞共達利七名，飛機一架，婦人班二名，及其他，總計三十一名，參加出場，目下哈支部，對參加出場人員，正積極準備中云。

模型飛機製作講習會 廿九起舉行

滿洲飛行協會哈爾濱市支部，爲喚起青年層，及在校兒童飛行熱，涵養航空知識。將依預定於八月二十九日起，至九月三日止，每日約三時間，聘請大連斯界權威者市野氏担任講師，主辦模型飛行機製作講習會，參加者預定爲日滿俄各小學校學生，講習會場，第一日桃山小學校，第二日花園小學校，第三日金剛小學校，第四日滿人側小學校，第五日俄人小學校，第六日同上。右講習科目，爲飛行機理論，及模型飛機製造方法，而後將繼續開催模型飛機競技會，但日期未定云。

植木警務廳長 昨赴綏化巡視

牧野科長赴吉林視察

濱江省警務廳長，植木鎮夫氏，爲明瞭縣內一般行政狀況，地方治安情形，並警察教練之素質。乃於昨日(十九日)午前乘車，前赴綏化縣巡視，定於明日(二十一日)返還本埠云。又：濱江省實業廳農林科長牧野克巳氏，爲參加新京召開之全滿農事合作社專務董事會議，乃於十六日偕同本省管下十五縣農事合作社，專務董事，前赴新京參與會議。茲因會議完畢，牧野科長，遂赴吉林省視察，定於明日(二十一日)返還本埠云。

奉天視察團 定昨日來哈

視察社會事業

奉天市社會事業團體視察團，預定明日(二十日)午後來哈，視察哈爾濱市內各公私立慈善團體事業狀況，即自二十一日午前九時起始，由社會科派員引率，赴各處依日程視察。午間由哈爾濱市社會事業聯合會，招宴於馬迭爾飯店午餐，二十二日在市內參觀博物館及各處，二十二日午後，即行遄返云。

減輕國民負擔 促進產業開發

收穫鐵道一元運營成果

十月一日斷行貨物運費改正

鐵道總局諸富營業科長談改正趣旨 (上)

爲福利商民，全國各鐵道貨物運費改正，決自本年十月一日實施。關於今次鐵道運費改正之意義，及改正主要點等，近由鐵道總局營業局貨物課長，諸富鹿四郎氏，有如下述之發表談：

運費改正意義重大

此次鐵道貨物運費，全面的改正，預定自本年十月一日起實施。但實施之前，茲特記述改正之趣旨，以供諸鐵道現場從事員諸君，及關係貨主之參考。關於因鐵道貨物運費之改正，於滿洲開發上之影響，有重大意義，於國民生活之影響，更無庸瑣述。唯其如此，故鐵道運費，非爲最適合當時之社會經濟情勢者不可。是以會社自創業以來，迄至今日，由國策的使命，達成之見地，常圖此制度之合理化，並以財政所許爲限，努力於國民負担之減輕，曾爲若干次之運費改正。新國家建國後，將全滿鐵道，假我社之手，運營以來，亦基於爲全滿開拓鐵道之新使命，應和客觀情勢之急迫于變化，加以幾多之改革。就從來地方的不同，各線規則，運費率，除去無用之繁雜，即新事態，而圖合理的統一，或設定適宜效果的特定運費率，以資新滿洲經濟之健全發展與民生之向上。然不拘換次制度之改革，與業務之錯雜繁忙，竟能運用得宜，而爲滿洲經濟之大動脈的根幹國運發展之鐵道使命達成上，得無遺憾者，不外現場從事員諸君，努力五族相和，協力一致之賜，實不禁同慶也。

墜胎者有罪殺人者受刑

既呱呱墜地即國民份子 雖係私生亦當送於育嬰院養育

婦孺救濟所張所長昨放送講演

哈爾濱婦孺救濟所所長張鏡涵氏，昨日假哈爾濱中央放送局，向全國講演關於私生子問題，題目新奇，一般家庭，實應特別注意，其講演內容於左：

哈爾濱婦孺救濟所，係慈善救濟事業之一，其原由婦女救濟所私育嬰救產所合併改組而成。以救濟失所之婦女與失育之嬰兒，惟婦女之失所，其原因固非一端，而嬰兒之失育，私生子實佔多數。私生子乎，究竟應棄置乎，應保留乎，已成爲社會的問題。試想私生子之由來，實出於孕生者之意外，如女子之未嫁者，或寡居之未亡人，在本質上不能生子，或名譽上更不願有子，然而或因一時情慾之衝動，抑或因異性之誘惑。即不免失却貞操，且不免嬰兒之私生。故曰私生子實有孕生者之意外。夫因異性之誘惑，遂至貞操之不守，在禮教上固不能容，而法律上，亦不允許，且於公議輿論，無形之評譏，況更有私生子女有形之証據乎。所以未嫁者，或未亡人等，一經貞操不守，孕娠累身，外懼人之非論，內遭家族之鄙視，因而羞憤自盡者有之，墮殺胎兒，以滅跡者有之。由此看來，女子自當堅持其意志，力保其貞操，以免事後之悔，而杜意外之禍，是爲重要。但一旦胎兒成形，以至降生，既有成人之希望，即爲法律所保障。故法律上，墮胎者有罪，殺兒者有刑。蓋法律者，原爲人類而設，國家保障人權，不復問其爲公爲私者也。而一般人對於兒女，多誤以謂由我生之，即可由我殺之，更有何罪。不知人既生出，雖屬生之者之子女，而一方面即爲國民之份子，社會之一員。即無任何能力，亦當享有人權，國家法律所必保障。故在繼承法律上，和私生子亦有相當之規定。是以古今內外，對於私生子，並不廢棄。且以私生子，造成偉大人物，建立偉大事業者，往往有之。試讀歷史記載，即可知矣。夫私生子，在國家法律上，既予保障，而社會道德者，尤應施以救濟。蓋道德者，所以補法律之不及也。慈善會爲救濟私生子計，故婦孺救濟所內，設有育嬰救產等部，育嬰部，以救私生子女，而救產者，以且避免母之羞憤，故凡嬰兒之送所，總不問其來歷也。而救產者，絕對保其秘密，要無非欲產私生子者之保全也。年來聞見所及，發現於垃圾箱中，混水窖內，以及道旁溝邊，棄置嬰兒者甚多，其中私生子之死於非命者，不知凡幾。所望社會之仁人君子，倘遇有此項私生子，在可能範圍內，儘量救濟，護送於救濟所保育之，此即是無量功德，將來必獲相當福報。而私生孕者，既顧全名譽，又愛護子女，則可自行至救濟救產，幸勿墮之殺之，自蹈罪戾也。

柏一冰一散 治脚氣聖藥

柏冰利足散，黃柏末二錢，冰片二分，好冰片，合來細細研，溫水洗淨足，敷藥在薄棉，貼於患傷處，外加白布纏，除濕并消毒，脚氣立時痊。極樂寺施送

新麥質量不佳 較去年度遜色不少

因雨關係登市較遲

據哈爾濱市商工科方面調查，本年度北滿小麥收獲狀況，總耕作數，較去年爲增。而實際收獲數，則不如去年，與預想相反。抑且質的批判最高者爲百二十七早尼克，較去年最高之百三十早尼克，爲示遜色。而以海倫收穫者爲最低，僅及一一六早尼克，至新麥運出，因數日來陰雨關係，較預定亦不得不遲。約於十數日後，即又登市，在九月上旬間，即能有新麵充市民之食糧云。

自一月迄六月 救急車活躍狀況

統計出動七百三十五次

據哈爾濱市衛生科統計，所屬救急車，自本年一月以降，至六月末，半個年間，救護事項，及救護處置，發生事故區域如次：

△救治情況：救治不及者二十四件，救治無效者二十五件，救治已活者六百七十六件，合計七百三十五件。內一月一百二十七件，二月百零四件，三月百六十二件，四月九十六件，五月一百二十件，六月百二十六件。

△救治處置 送往醫院者三百八十三件，送往本宅者九十五件，仍留原地者二百一十七件，其他者四十件，合計七百三十五件。

△發生地點 市內者五百零二件，市外者三百三十三件云。

△被救國別 日人男六十七名，女七十二名，滿人男二百二十九名，女一百零九名，俄人男一百四十一名，女八十二名，其他男十八名。計男四百六十五名，女二百七十名，計七百三十五名。

△救急原因 服毒者一百二十六名，交通事故關係十八名，煤煙薰中毒者五十六名，行旅患者二十三名，其他急患者二百九十三名，屬於其他病者二百一十七名，計七百三十五名云。

兄妹街頭玩耍 同被軋傷

傷勢極重醫療中

昨(十八日)午後三時許，道外十六道街仁里街三十五號門前，有耆芳里九號如意堂執事之子女二人，張小地，年十歲，攜同乃妹小胖三歲，正在該處游玩中，突由南方駛來地列車一輛，由車夫史振昌赶乘，車行甚急，行至臨近，無法躲閃，當將該二孩，一併軋於輪下。小地左右兩頰，均被擦傷，左臂被軋骨折，小胖頭部受傷頗重，左臂部及右脚，均被軋折，鮮血淋漓，厥狀極慘。二人同時仆地，不省人事。當由該管仁里派出所警士趕出，急電招福安醫院醫生赶到，將該二人送入醫院，施以應急救治，生命均無危險。唯受傷極重，須多日方能全愈，同時該所並將車夫帶所，加以審理，後備文送署依法懲處云。

濱江稅監署 監察科長

元木政吉榮轉

濱江稅務監督署監察科長，兼國有財產科長，元木政吉，日前奉經濟部命令，調轉奉天大和稅捐局之職，業於日昨離哈赴任。元木政吉之後任，決定由龍江監督署總務科長芳野三郎充任云。

燃料組合 日內即可成立

哈爾濱市公署商工科爲謀市內燃料配給圓滑，及各燃料商人本身之福利。依各業者之要請，特予斡旋，組織哈爾濱市燃料商同業組合，目下正從事凡有的事項準備中。大致日內即可就緒組成之。

◎放送節目◎

▲八月二十日(星期六)

六・三〇 國歌 建國體操 唱片

七・〇〇 初等日本語講座

七・二五 格言 先哲故事 唱片 富能施，貧無求，貴下人，賤忘勢，德也。

七・五〇 (大連)清晨音樂

八・二〇 氣象通報

八・二五 建國體操

一〇・四五 (連，京)經濟市況

一〇・五〇 (哈爾濱)家庭講座 家庭防空之話

一一・五〇 舊劇 唱片 販馬計

一一・五九 時報

一〇・〇一 舊劇 ─唱片─ 盜魂鈴(四段) 西施(四段)

一・〇〇 新聞

一・一五 (哈爾濱)經濟市況

一・二〇 (連，京)經濟市況

一・三〇 (奉天)歌舞曲 一，搖首人形舞 二，滿園春色 三，因爲你 四，秋江憶別 五，雨打芭蕉 六，雙雙燕 七，幻想曲

四・四〇 新聞

五・〇〇 氣象通報

五・一〇 相聲 繞口令 唱片

五・二〇 賣估衣 英語新聞

五・三〇 兒童時間

五・五〇 童話 談談防衛訓練

五・五五 兒童新聞 中等日本語講座

六・二〇 (同第一放送)日本語兒童新聞

六・二五 哈爾濱俄國語時間

六・三五 (奉天)奉天的時間

六・四七 哈爾濱的時間

七・〇〇 新聞，政府公報，告知事項

七・二〇 經濟市況

七・三〇 講演 國防講座(八) 防共

七・五〇 (哈爾濱)舊劇 六月雪

八・一〇 (哈爾濱)相聲 大上壽

九・二〇 (大連)國民時間

九・二五 新聞

九・三九 時報

九・四一 經濟市況，氣象通報，明日節目預告

一〇・〇〇 新聞再放送

一〇・二〇 (大連)舞臺中繼

長篇章回 松水紅粉錄〔續〕

曲狂夫著

第二回 掏衣兜二小姐裝瘋 使巧計高太太票戲

「不是我娘娘婆婆的，你看你對着我說的甚麼話？再說打牌也應該給我個電話，也不應該讓我老不放心！整宿的熬，身子還能受得了？向下可不要這樣！」

二小姐說完了這套，金端東心眼兒纔來了個塌實，他是暗暗的在心裏捉摸道：「不怕妳是個九尾狐，也擋不住咱這兩下，」而二小姐心裏也捉摸了句「好小子先給你個順心丸，反正我是得去問問張教授！」

光陰像箭般的飛過！轉眼間已過了好幾天，在這幾天的光當，二小姐已竟訪明白了金端東那晚上並沒在張教授家打牌，原來她是用電話掛向張教授的家裏，說道：「那天晚上，端東在你們公館裏打牌，把個懷表丟了！是不是拋在你們那兒？」而張公館回答是：「不但沒有金教授的懷表，連金教授來過也沒來過！」二小姐得了這個消息，會連哭帶叫的告訴了他的那位母老虎的媽媽，而母老虎更來得透徹「孩兒啊！不必傷心，你也不用和他嚷，和他鬧，等到抓住了他的真憑實據，咱娘們再還個小挺良心的算賬，媽媽大！要三條腿的蛤蟆沒有，兩條腿兒的活人還有的是？」

秋季第一次賽馬舉行日程

第一日	八月二十日	(星期六)
第二日	同 二十一日	(星期日)
第三日	同 二十七日	(星期六)
第四日	同 二十八日	(星期日)
第五日	九月 三日	(星期六)
第六日	同 四日	(星期日)
第七日	同 十日	(星期六)
第八日	同 十一日	(星期日)

每日午前十一時四十分發賣開始

勝馬票 五圓 搖彩票 壹圓

交通 大汽車＝自警察街石頭道街換乘大汽車連絡至本場 電車＝在馬家溝通道街秋林傳家甸各處連絡至本場

哈爾濱國立賽馬場 電話 五九八三 六二七二 番

失照聲明作廢

領名	坐落	地目	面積	四至（東 南）	四至（西 北）	失照號碼
王巨成	亮珠河保太平甲	荒地	一八・九垧	大河 徐連貴	大曽 張青林	買契號碼不詳
檀荷清	同	熟荒	一八〇 〇〇	本地	任惠棠 本地	荒字部照號碼不詳
同	同	同	一八二 〇〇	董孟田 本地	本地 清溝子山分水	同
同	同	同	八四 九〇	本地 甸溝	孫和 青溝子山分水	同
同	同	同	一三五 〇〇	李洞塵 山分水	由香亭 甸溝	同
同	同	同	二二五 〇〇	于鳳岜 甸溝	任惠棠 本地	同
同	同	同	九〇 〇〇	本地 甸溝	本地 山分水	同
穆煥文	同	同	一三五 〇〇	任惠棠 劉子元	本地 清溝子山分水	同
董孟田	同	同	九〇 〇〇	甸溝	本地 清溝子山分水	同

以上地照大同元年三月事變丟失 右記失照自登報日起滿一個月時如無聲請異議者不論落於何人之手均認無效特此聲明 珠河縣長 劉實

失照聲明作廢

領名 于水 住址 向陽保向陽甲 照號不詳
坐落 宙字三井 面積 全二十七垧五畝
地目 城荒
四至 東至李景和 南至李鳳和 西至李信 北至李
右記失照自登報日起滿三個月時如無聲請異議者不論落於何人之手均認無效特此聲明
康德五年八月十五日 肇東縣長 李家鼎

德國醫學博士 莊結爾萬
道裡外國三道街六十三號
專治淋病皮膚花柳虛弱
接診時間 八時至十一 午後四時至七時

哈爾濱金城銀行抵押品變賣廣告
一物品名稱 汽油作業燈
一數量 拾架
一物品商標 (30)
上列物品擬廉價出售如有願購者請即駕臨敝行面洽可也
道裡中央大街五八號 金城銀行啟

康德運動具專門商店

大宗 新貨到齊 歡迎惠購
籃球！ 足球！ 排球！ 捧球！ 乒乓球！ 躲避球！ 網球！
總店 哈爾濱道裡新城大街 電話二四七八番
支店 齊齊哈爾南大街 電話三二五三番

◎請看 山西堪輿大六壬神卜張青雲奇卦
山西張青雲先生乃大堪輿家也深得術學奧妙善知過去未來天文地理一事大星移斗轉尤善推測大六壬之天運地干人運干之出奇如市面錢糧之漲落求之成敗階級之進退婚姻之美惡病人之生死至於大八字選擇吉日合婚嫁娶凡疑難有不可解者而先生之神卜誠效一言決定判斷明晰
館址：道外北小六道街路西磚樓下
△介紹人 楊善臣 張子衛 梁繼武 白桑五 劉樂亭 仝啓

失照聲明作廢

領名 關永林 住址 寧安縣第二區石頭 坐落 保石頭坑甲 地目 旱田 照號 二區黑金溝屯 面積 忘記 三十六垧〇六分 四至 東至關永亮 西至山根 南寧山 北起文
右記失照自登報日期滿三個月時如無聲請異議者不論落於何人之手均認無效特此聲明
康德五年七月十五日 寧安縣長 袁怡儒

失照聲明作廢

領名 張春九 住址同坐落 照號 吉清字三八二二八 坐落 三區正黃頭甲頭屯 地目 熟地 面積 十二垧 四至 東至本賣主 西至王關姓 南 道 北
右記失照自登報日期滿三個月時如無聲請異議者不論落於何人之手均認無效特此聲明
雙城縣長 吳奎昌 5,8,14

失照聲明作廢

領名 馬德海 住址 寧安縣第九區南湖 坐落 阿堡保阿堡河甲八牌 地目 旱田（熟地） 照號 忘記 面積 四十五垧 四至 東 本姓 南至李姓 西 嶺 北 湖沿
右記失照自登報日期滿三個月時如無聲請異議者不論落於何人之手均認無效特此聲明
康德五年七月十四日 寧安縣長 袁怡儒

失照聲明作廢

領名 徐德功 住址同坐落 照號 三五〇三二〇 坐落 七區廂白四甲四屯 地目 熟地 面積 九垧一畝七 四至 東至本姓 南至道 西 北
右記失照自登報日期滿三個月時如無聲請異議者不論落於何人之手均認無效特此聲明
雙城縣長 吳奎昌 5,8,20

失照聲明作廢

領名 曹景禮 住址同坐落 照號 吉清字三三九八五九 坐落 六區曹家店 地目 熟地 面積 一垧 四至 東至本姓 西呂姓 南 道 北 壕
右記失照自登報日期滿三個月時如無聲請異議者不論落於何人之手均認無效特此聲明
雙城縣長 吳奎昌 5,8,20

失照聲明作廢

領名 王斌 住址同坐落 照號 吉清字七五五一 坐落 三區廟紅姜家窩堡 地目 熟地 面積 五垧 四至 東至本姓 西 馬姓 南至首 北至郭姓
右記失照自登報日期滿三個月時如無聲請異議者不論落於何人之手均認無效特此聲明
雙城縣長 吳奎昌 5,8,20

失照聲明作廢

領名 宋廣升 住址同坐落 照號 二〇五三五 坐落 四區八家子 地目 熟地 面積 七垧八畝五分 四至 東至宋姓 西至沈姓 南 道 北
右記失照自登報日期滿三個月時如無聲請異議者不論落於何人之手均認無效特此聲明
雙城縣長 吳奎昌 5,8,20

失照聲明作廢

領名 程顯廷 住址同坐落 照號 吉清字七五七二 坐落 三區姜家窩堡 地目 熟地 面積 七垧二畝九分 四至 東至道 西至界 南 壕 北 本姓
右記失照自登報日期滿三個月時如無聲請異議者不論落於何人之手均認無效特此聲明
雙城縣長 吳奎昌 5,8,20

應診時間上午八至一 下午三至七 星期停診
齒科醫師 李蔭成
新設 X光透視照像 診斷電氣治療
台牙拔牙 鑲牙一般 口腔外科 各種牙症
哈爾濱道裡外國七道街五號

失照聲明作廢格式表

領名	坐落	地目	面積	四至	失照號碼	失照年月	失照原因
王希齡	七區板子房	荒地	三〇垧 五二	東本地 西孟姓 南分水 北河		大同元年八月	胡匪焚燒
夏有金	七區新開道	荒地	二五 五〇	李姓 杜 山 分水			因匪遺失
王廷祿	七區新開道	同	六 六六	流水 湯姓 張姓 王姓		大同二年六月十一日	因匪將房屋焚燒
鄭廣祿	元寶河	同	六 五三	流水 索姓 鄭姓 索姓		大同二年六月二十日	因胡匪焚燒被
劉振海	七區新開道	同	二三 〇〇	雷姓 流水 杜姓 流水		大同二年二月	因事變失去
劉富	一甲寬恩社	同	八 〇〇	分水 王姓 水 湯		康德二年四月	被匪拿去
姜喜太	一甲寬恩社	同	五 七七	流水 于姓 流水 于姓		大同元年六月十一日	被刀匪拿去
于海	一甲寬恩社	同	二五 八〇	劉姓 曝姓 本 姜		大同元年八月十日	因匪拿去
佟發	七區楊木橋子	同	一〇 九〇	李姓 流水 佟姓 流水		大同元年 月	被匪拿去
楊永發	七區板子房	二荒地	二 六二	東王姓 南小河 西本 北大河		康德元年三月十五日	友軍討伐焚燒房屋均被燒
楊永發	同	同	四 〇〇	本姓 流水 孝 大河		同	同
李廣德	二甲寬恩社	同	八 〇〇	高姓 劉 流水		康德元年	被匪焚燒
于發	楊木橋子	同	二 〇〇	本姓 流水 陳姓 本地		康德元年三月間	因埋爛
于發	一甲寬恩社	同	九 〇〇	流水 白姓 白		同	同
徐廣發	同	同	一三 九五	霍姓 李 申姓 劉		民國二十年	被匪搶去
段啓鳳	新開道	同	四 五〇	申姓 本地 流水 申		康德二年四月九日	被匪焚燒
沈慶山	二甲寬恩社	同	七 二五	流水 張 梁 姓		康德三年九月二十日	日軍討伐焚燒房屋將照燒燬
張文德	一甲寬恩社	同	五 五〇	李姓 佟 王 馮姓		大同元年八月三十日	因匪亂被焚燒
吳占海	同	同	五 〇〇	流水 李姓 鄭 李		大同二年八月二十日	被刀匪焚燒
于守海	七區板子房	二荒地	一五 〇〇	河 流水 王 河姓		大同二年二月間	被匪拿去
尹國寶	一甲寬恩社	同	九 二〇	流水 馬姓 流水 白姓		康德元年	同
叢永生	同	同	二 七五	流水 黃姓 黃 劉姓		大同元年八月十二日	刀匪拿去
張明升	楊木崗	同	七 六三	胡姓 流水 段姓 胡姓		康德元年三月十五日	被匪燒房屋
同	同	同	四 二三	同		康德元年三月十五日	被匪拿去
鄭秀	沙窩子	同	六七 六四	張姓 楊 郭姓 鄭		康德元年三月十二日	被匪拿去
馮萬發	二甲寬恩社	同	二 一五	劉 張姓 流水 馮姓		大同二年十二月十六日	被刀匪失去
李忠有	新開道	同	二〇 五四	夏姓 流水 山西 流水 大 流水		大同二年七月間	被匪焚燒房屋損失
王海廷		同	七 〇〇	趙姓 本 流水 趙姓		大同二年 月十三日	被匪焚燒失去
侯成福		同	一四 六八	韓姓 王 流水 曹姓		康德元年八月十四日	被日軍焚燒
侯德山	一甲寬恩社	二荒地	三垧 九一	王姓 侯 本姓 曹		康德元年八月十四日	被日軍焚燒
董巠	二甲寬恩社	同	一二 二五	大河 山根 索姓 朱姓		康德元年	被匪燒房損失
丁萬林	一甲寬恩社	同	二一 七七	崔姓 楊 流水		民國二十年六月	同
孫榮	二甲寬恩社	同	一二 二五	索姓 流水 叢姓 索姓		大同二年六月十二日	同
馬玉山	沙窩子	同	一六 〇〇	鄭姓 草甸 鄭姓 河		同	此照被匪亂埋爛無形
李德	二甲寬恩社	同	八 〇〇	白姓 馬 流水 馬姓		大同二年九月十五日	被匪燒房失去
劉萬福	同	同	一五 〇〇	張姓 王 申 謝姓		民國十九年三月十日	在驗契稅契未得領出
叢仁昇	同	同	一一 五四	李姓 流水 張姓 孫		大同二年八月十日	因匪亂埋爛無形
張朋升	一甲寬恩社	同	一八 六〇	張姓 山 郭姓 山		康德元年三月十二日	皆被匪焚燒
陳文德	楊木橋子	同	二三 〇〇	于姓 徐 劉姓 于		大同元年八月十五日	刀匪入境焚燒房屋一切失去
于振江	板子房	同	九 一四	河姓 李 金姓 王		大同元年八月十五日	因刀匪焚燒失去
于守海	同	同	三 四六	河 于姓		同	因刀匪焚燒房屋失去
張萬有	楊木橋子	同	一五 〇〇	分水 分水 劉姓			因匪埋爛無存

右記失照自登報日起滿三個月時如無聲請異議者不論落於何人之手均認無效特此聲明 賓縣縣長 傅廣義

勘誤啓事

啓者本年六月二十日至二十六日所登之賓縣陳福等失照聲明中最末一格爐懋盛誤排孫懋武再七月二十一日至二十七日所登買永財等之失照聲明中之徐長舉應爲徐長峰特此合併更正

失照聲明作廢

領名	坐落	地目	面積	四至	失照號碼	失照年月	失照原因
張序富	馬橋河西河沿	街基	五〇〇〇方丈	小街 梁元善 頭道街	買契字五四四號	大同元年	匪亂遺失
王德仁	同	同	四〇〇〇方丈	道 道	買契字八五五八號	同	同

右記失照自登報日起滿三個月時如無聲請異議者不論落於何人之手均認無效特此聲明
康德五年八月一日 穆稜縣長 袁慶澤

失照聲明作廢

領名	坐落	地目	面積	四至	失照號碼	失照年月	失照原因
地方財務處	阿城保天錫甲德勝街路西	街基	六二四〇 四四〇尺	東 道 南 盛如春 西 關姓 北 房桂	不詳	大同元年	事變丟失
同	阿城保柴市甲柴市街	街基	二・七五五 〇尺	東西至道 南北至道	同	三月間	同
同	阿城保車站甲通城街	街基	一・二七 五〇尺	東 鐵道地 南北至道 西 火柴公司	同	同	同

右記失照自登報日起滿一個月時如無聲請異議者不論落於何人之手均作無效特此聲明
阿城縣長 蔡遇春

有患梅毒花柳等病者注意
逕啓者因有法國醫生「列拉依博士」新發明一種丸藥（即是服累俞哥果事治淋病尿道受過梅毒與梅串及花柳各等病凡服此藥者無不發生效力也惟對此淋病患者若小便痛疼如服該藥立即可止故此項丸藥分爲一號二號三號若花柳病較輕者僅用一二號即全愈重者得服一二三號完畢即收速效而此藥之證明前在法國巴黎已經醫學博士化驗有效特此通知
住址道裏中央大街（即外國二道街）自動電話二八一二 信箱三百一十四號
廣濟大藥房

同茂東 機鋸工廠 雜貨商店
特備大宗大小木方板皮燒柴各種箱料代割鋸口如蒙惠顧
建築材料厚薄板片灰條鋸末一概俱全出品迅速不勝歡迎
總工廠 道外東江喚外 電話九・二六四二號
分工廠 八站南木廠 電話三三九三五 三七六四號
新到各種春夏用品 新花綢緞時式襯衫 雜貨棉布毛布人絹 批發零售價值從廉
道裡十二道街 電話四二九七 六一七三號

三十餘年老牌
雙妹老牌 陣陣香

香味幽雅 陣陣撲鼻
雙妹老牌 超等牙膏

雪齒固牙 滿口芬芳
雙妹老牌 生髮油

去垢爽潔 活血生髮
廣生行出品 各地百貨商店均有出售
—廣生行奉天分行啓—

亞細亞牌麥酒

為無上的佳釀 亦是最好的飲料
時常飲用 更能補益健康
北滿總經理處
日本 中西商會 道裡水道街 道裡電話三八一二
滿洲 福源祥合記 八站南和街 道裡電話三五八八 七二六五

以上地照大同元年事變丟失前業經登報聲明因刊字錯誤重行更正

失照聲明作廢

領名	坐落	地目	面積	四至	失照號碼	失照年月	失照原因
明宇堂	老街基保青川甲	荒地	一八〇垧 〇〇	三〇九號 界 三〇七號 堆	荒字照號碼不詳	大同元年三月	事變丟失
關鳳山	老街基保南金甲	同	二二 五〇	袁成祥 姚洪志 郎廷樑 葛長春 紅	契	同	同
李寶安	烏吉密保三保甲	同	四五 〇〇	小河 吳景隆 關 張和 有	契	同	同
泰和堂	街基保青川甲	同	八〇 六二	五十八號 六十號 河 六十七號	荒字照	同	同
王連芳	烏吉密保三段流甲	同	六七 五〇	丁玉璽 孫士海 小甸 溝心	買契	同	同
馬鴻圖	同	同	二二 五〇	楊姓 王姓 費河 福堂	荒字部照號碼不詳	同	同
馬永祥	同	同	一三五 〇〇	甸溝 唐鳳 周河 分水	買契	同	同
王晉臣	同	同	三八 〇〇	許永 李寬 姓吳 山分水	買契	同	同
李孔俊	同	同	七五 六〇	孫殿 張仁 盛河 橫道心	買契	同	同
鮑子敬	街基保南金甲	同	二七 〇一	金沙河 袁成祥 大泥河 袁成業	荒字照號碼不詳	同	同
孫景寬	烏吉密保舉仁社九甲	同	二二 五〇	辛德永 宋順成 嶺分水	買契	同	同
文壽堂	老街基保南金甲	同	一九 五七	金沙河 張國順 鮑子敬 聞洪太	買契	同	同
同益堂	烏吉密保三段流甲	同	九〇 〇〇	張姓 顧元 呂姓 堂分水 嶺有	買契	同	同
曹廣福	同	同	八九 五〇	宋 河 姓 界堆	荒字部照號碼不詳	同	同
同合堂	元寶鎮保鎮南甲	同	九 五〇	河 萬 溝 全 山 堂 分水	買契	同	同

右記失照自登報日起滿七日時如無聲請異議者不論落於何人之手均認無效特此聲明 5,8,15 珠河縣長 劉實

經濟部發行福民獎券中彩號票

第三十五回福民獎券中彩號碼

茲將中彩號碼列下自康德五年八月二十三日起在各地代賣所(限得彩金未滿壹百圓者)及滿洲中央銀行各地總分支行(限得彩金在壹百圓以上者)兌獎券兌付得彩金(甲乙丙丁戊己六組號數相同)

經濟部 康德五年八月十七日

頭彩 壹萬圓(1)	三彩 壹千圓(1)
40,954	3,852
附彩(得頭彩號數之前後號數) 參百圓(2)	附彩(得三彩號數之前後號數) 伍拾圓(2)
40,953	3,851
40,955	3,853
二彩 參千圓(1)	
37,835	
附彩(得二彩號數之前後號數) 壹百圓(2)	
37,834	
37,836	

四彩 壹百圓(23)

2,600	14,833
3,486	15,109
4,497	19,454
5,246	20,898
6,080	21,654
11,868	22,048
13,152	24,226
14,497	26,578
	30,521
	31,853
	35,155
	38,493
	39,079
	42,346
	46,554

五彩 五拾圓(48)

90	3,738	31,543
1,597	4,282	31,742
3,648	5,567	32,730
	5,748	33,253
	6,179	40,523
	7,577	41,068
	8,362	41,400
	10,110	43,065
	10,706	44,925
	12,001	45,118
	13,271	45,480
	13,427	46,550
	13,839	47,614
	14,140	
	16,721	
	17,330	
	18,031	
	18,496	
	19,341	
	19,782	
	21,456	
	22,436	
	22,761	
	23,260	
	24,558	
	26,467	
	27,721	
	28,257	
	29,599	
	29,758	
	30,512	
	30,664	

六彩 拾圓(240)

		7,295	13,295	19,643	26,085	32,652	39,699	45,418	48,027
		7,338	13,329	19,669	26,095	32,789	39,965	45,685	48,542
		7,749	13,425	19,684	26,290	32,830	40,053	45,736	48,577
		8,193	13,931	19,701	26,555	32,861	40,100	45,976	48,627
		8,384	14,101	19,798	26,653	33,162	40,313	46,046	48,642
		8,446	14,219	20,619	26,924	33,461	40,433	46,464	48,767
		8,475	14,249	20,896	27,504	33,845	40,448	46,531	48,797
		8,528	14,439	20,905	27,672	33,866	40,528	47,332	48,965
		8,739	14,698	21,135	28,000	34,262	40,571	47,765	49,368
		8,883	14,795	21,468	28,043	34,346	40,572		
		9,026	15,229	21,616	28,467	35,386	40,815		
		9,041	15,680	21,743	28,888	35,471	40,878		
		9,130	15,890	21,775	28,973	35,543	41,192		
		9,537	16,010	21,799	29,125	35,587	41,281		
		9,718	16,194	22,026	29,219	35,748	41,345		
		9,778	16,416	22,099	29,288	35,848	41,682		
		10,308	17,031	22,233	29,420	36,027	41,685		
9	4,237	10,346	17,351	22,300	29,747	36,075	41,867		
64	4,359	10,382	17,414	22,349	29,869	36,194	42,382		
116	4,688	[illegible]	18,123	22,508	30,804	36,292	42,549		
[illegible]	5,231	11,336	18,210	22,907	30,896	36,377	43,178		
243	5,236	11,463	18,265	22,946	30,952	36,484	43,311		
751	5,405	11,822	18,343	22,976	31,604	36,714	43,647		
1,295	5,465	11,941	18,462	23,032	31,657	36,762	43,714		
1,525	5,635	12,611	18,483	23,086	31,736	36,919	43,729		
1,578	5,742	12,682	18,839	23,146	31,755	37,091	44,088		
1,900	5,903	12,688	19,141	23,522	31,898	37,731	44,154		
1,941	5,926	12,775	19,194	23,895	32,001	37,869	44,312		
2,286	6,335	12,979	19,290	24,028	32,119	39,128	44,372		
3,508	6,653	13,100	19,415	24,092	32,133	39,168	44,391		
3,524	6,975	13,115	19,503	24,427	32,264	39,215	44,583		
3,954	7,062	13,222	19,510	[illegible]	32,517	39,395	45,381		

七彩 五圓(600)

		2,828	5,733	8,393	10,936	12,997	15,915	[illegible]	[illegible]
		3,137	5,768	8,447	11,016	13,024	16,267	19,137	21,623
		3,154	5,834	8,527	11,035	13,036	16,269	19,316	21,691
		3,194	6,017	8,602	11,067	13,042	16,310	19,343	21,772
		3,291	6,027	8,685	11,404	13,077	16,378	19,373	21,791
		3,296	6,133	8,743	11,576	13,177	16,391	19,637	21,827
		3,325	6,153	8,752	11,599	13,319	16,455	19,647	21,852
		3,378	6,214	8,787	11,603	13,460	16,477	19,840	21,883
		3,391	6,318	8,867	11,617	13,484	16,595	20,016	21,994
		3,745	6,322	8,879	11,798	13,733	16,748	20,045	22,169
		3,762	6,349	9,368	11,817	13,755	16,830	20,062	22,295
		3,804	6,392	9,421	11,834	13,764	16,928	20,091	22,336
2	1,468	3,913	6,437	9,428	11,846	13,809	17,148	20,150	22,430
45	1,475	3,999	6,575	9,478	11,939	13,891	17,324	20,175	22,586
91	1,580	4,048	6,595	9,581	11,942	13,930	17,343	20,192	22,649
100	1,605	4,443	6,888	9,691	12,071	14,030	17,515	20,249	22,791
137	1,700	4,527	6,942	9,794	12,095	14,126	17,533	20,425	22,836
298	1,886	4,643	7,078	9,898	12,108	14,137	17,568	20,481	22,880
364	2,161	4,701	7,134	9,905	12,133	14,195	17,673	20,490	22,927
505	2,242	4,718	7,170	9,944	12,241	14,237	18,065	20,510	23,020
596	2,284	4,805	7,452	10,141	12,337	14,297	18,127	20,556	23,200
653	2,353	4,828	7,552	10,223	12,369	14,365	18,295	20,601	23,332
682	2,376	4,913	7,647	10,289	12,445	14,500	18,372	20,942	23,381
798	2,380	5,012	7,660	10,388	12,492	14,628	18,378	20,992	23,449
806	2,424	5,069	7,805	10,566	12,511	14,796	18,422	21,062	23,462
822	2,433	5,094	7,874	10,582	12,537	14,832	18,472	21,091	23,469
873	2,500	5,174	7,961	10,633	12,641	14,872	18,520	21,111	23,549
935	2,561	5,211	8,014	10,651	12,681	15,449	18,592	21,158	23,571
1,061	2,563	5,222	8,040	10,699	12,690	15,529	18,689	21,218	[illegible]
1,101	2,575	5,223	8,053	10,758	12,792	15,689	18,702	21,397	23,771
1,256	2,636	5,262	8,069	10,769	12,859	15,715	18,726	21,430	23,864
1,261	2,700	5,555	8,246	10,816	[illegible]	15,794	18,799	21,483	[illegible]

[illegible]	27,456	[illegible]	[illegible]	36,220	[illegible]	41,690	[illegible]	45,986	[illegible]
24,281	27,461	29,961	32,571	36,234	38,943	41,807	43,840	46,022	[illegible]
24,307	27,468	29,963	32,840	36,322	39,021	41,817	43,925	[illegible]	[illegible]
24,382	27,472	30,172	32,853	36,499	39,099	41,948	[illegible]	46,087	[illegible]
24,438	27,484	30,260	32,902	36,556	39,124	42,005	44,056	46,114	48,454
24,585	27,563	30,264	32,903	36,576	39,279	42,099	44,089	46,117	48,659
24,804	27,600	30,315	33,102	36,596	39,443	42,121	44,189	46,192	[illegible]
24,839	27,638	30,406	33,374	36,800	39,450	42,148	44,198	46,224	49,051
24,875	27,681	30,542	33,442	36,868	39,546	42,391	44,199	46,323	49,058
25,035	27,709	30,582	33,496	37,122	39,651	42,446	44,205	46,327	49,083
25,139	27,720	30,587	33,640	37,123	39,774	42,447	44,310	46,518	49,121
25,163	27,761	30,692	33,771	37,160	39,832	42,472	44,623	46,544	49,123
25,177	27,930	30,786	33,902	37,167	39,845	42,495	44,742	46,596	49,420
25,275	28,038	30,803	34,066	37,297	39,867	42,504	44,790	46,598	49,440
25,343	28,284	30,851	34,099	37,312	39,900	42,528	44,831	46,610	49,543
25,636	28,363	31,041	34,438	37,321	39,979	42,588	44,843	46,780	49,806
25,913	28,377	31,103	34,439	37,490	40,009	42,614	44,852	46,797	
25,927	28,474	31,243	34,442	37,531	40,332	42,670	44,970	46,857	
25,938	28,479	31,257	34,506	37,658	40,381	42,818	45,021	47,049	
25,948	29,076	31,279	34,702	37,787	40,469	42,963	45,080	47,152	
25,981	29,134	31,429	34,765	37,823	40,474	43,058	45,303	47,181	
26,083	29,207	31,437	35,313	37,916	40,476	43,087	45,331	47,282	
26,240	29,238	31,549	35,407	38,025	40,709	43,131	45,360	47,294	
26,284	29,330	31,564	35,422	38,131	40,743	43,392	45,391	47,340	
26,307	29,338	31,645	35,423	38,239	40,820	43,414	45,467	47,409	
26,376	29,406	31,722	35,452	38,259	40,903	43,439	45,514	47,427	
26,791	29,457	31,723	35,578	38,317	40,973	43,458	45,532	47,524	
26,949	29,554	31,892	35,600	38,540	41,422	43,491	45,543	47,528	
26,988	29,697	31,946	35,819	38,608	41,447	43,582	45,617	47,584	
27,156	29,702	32,013	35,840	38,638	41,521	43,601	45,689	47,810	
27,178	29,710	32,351	35,940	38,659	41,623	[illegible]	45,707	47,973	
[illegible]	29,867	[illegible]	36,022	38,739	41,650	[illegible]	45,883	48,019	

末彩 壹圓(4,999) 與頭彩末字相同者 4字

醫學博士林特聶爾
▲專治淋病皮膚花柳膀胱等病
特診時間聘有滿語翻譯
每日午前九時至十時 午後四時至七時
道裏斜紋街五十號二樓第四戶一二靠子街中間 電話五二六〇

哈爾濱景陽街平安電影院南隔壁東亮齒科醫社
日本齒科醫師專門 劉東亮
道外正陽十一道街大同電影院對過東亮齒科醫社新開紀念治牙拔牙鑲牙減價

醫士 愛布什甸
專治內科各症
道外七道街十三號
特診時間十一時至十二時 五時至七時
電話三七七七

入院隨意 設備完全
大河原產院
水道街哈爾濱會館內二階
晝夜遠近如有聘請者立即就到
產婆 大河原時子 永井登美子
電話(三)四九七

婦科
下治藥理經球
無服藥之苦 有立杆見影
病魔纏身。求醫服藥無效。未有不灰心絕望者。但婦女病。並非難治之症。如得對症良藥治療。能起沉疴。俗云單方一味氣煞名醫也。速帶婦女良藥「理經球」不用服藥。決能於最短期內除痛苦。凡月經不調。久不受孕。赤白帶下。偏正頭痛。眼珠內抽疼。身重無力。四肢抽筋。骨節疼痛。睡臥不安。心悶服服。不思飲食。凡從氣悶所得各色雜症。皆有奇效。帶藥三天。即有白塊如豆而下。纖而黃白識物下凈。其病若失。如無織物下來。負責退錢。用藥決無痛苦。照常操作。另備方單函索即寄。定價每盒二粒國幣二圓四角。
婦女理經丸 並秉服理經丸尤速 每付十粒，每盒一百八十粒，國幣一圓二角此藥專調經種子，婦科要藥，乃坤界中保身要品。不可一日不備也
外埠函購，郵費二角款到即寄
總批發處天津黃緯路閻氏製藥所出品
哈爾濱 獨家經售道外桃花巷 閻氏藥房上樓

海頓蘇

海頓蘇係新發明之出類拔萃藥膏專治內外痔瘡功能止痛收斂防腐殲滅毒菌 指證—此藥爲德京柏林大學醫科臨症部所用及開入藥方內之惟一痔瘡藥 用法—用一稍濶之金類質小筒形嘴約長四生的米達旋緊於藥上狀如一墳甘油管插入肛門故油膏非惟能敷治外面且可擠入內部而不污手指 藥方—海頓蘇一管(原裝)每日早晚及每次大便後敷用之
價目一圓九角
總代理處哈爾濱
馬家溝國課街門牌五十六號濟民藥房……電話二一三六號
道裏中央大街門牌一三三號第一古魯進藥舖……電話三〇六四號
道外正陽街美華大藥房……電話二七二五號
道外正陽街門牌二二號美華藥房……電話二七二五號

到太陽島去！請備
游泳衣 太平圈
本店全備
恒順昌百貨店
哈爾濱道裡新城大街 電話 四四二九 五〇八八 五七〇五
支店新京頭道溝吉野町 電話 長三‧三一七二 三‧六七一五

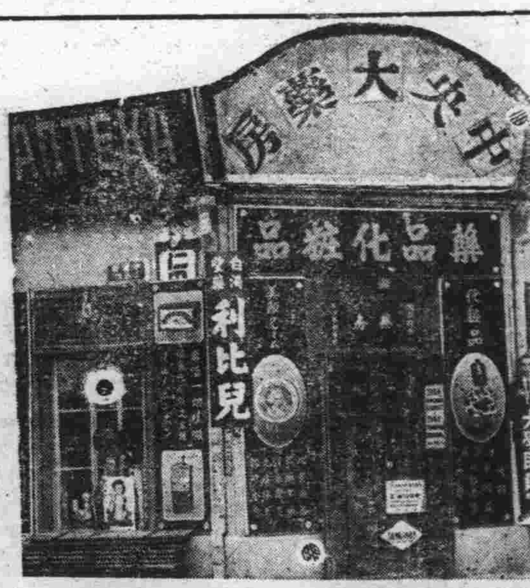

(應診時間午前八時半到點二點到四點半)
道裏石頭道街水道街拐角(電話二九一二)
中央大藥房上樓
敬啓者敝號新由歐美運到各種藥品以及化粧品批發零售貨列後德國醫學博士阿龍氏新製九一四內服藥水專治多期梅毒花柳等。服之神效美國醫學博土阿龍氏批製淋歐專治五淋白濁服者功效●新運到滋補魚肝油到神經汁效法國醫學博士羅素補明馬血肌專治神經衰弱操勞發度面黃各瘦服之功效●新運過日法德出鬮製藥廠出品以及他圖出品齊售雪花膏滿粉口紅各種香粉門司多靈淨面膏●本藥房內設診有專門醫士担任診斷一切諸症本號備有藥劑師數名專司照方配藥迅速價廉半價收費有滿人譯爲便宜顧主房請君顧主新年來到請到本藥童選購化粧品價格低廉管保滿本藥房主人啓

OMNIN COMET
オムニンコメット

謹告友邦滿洲國各位醫家
較從來輸入之歐洲製品優越
非特異性的免疫劑出世
翁睦寧 扣美透
東洋同種製藥之始祖
特長
一、效果 在應用範圍上較歐洲製品或他種類似品、絕對優越
一、副作用 絕無
一、價格 至廉
一、配送 在滿洲國各地藥房均有出售萬一貨售淨時、於數日內、即可直接從本社送品
滿洲醫科大學附屬病院 滿鐵各病院 公私病醫院 均賜採用之榮
適應症 流感 肺炎 其他
嘗各科權威之本藥。對於實驗報告。已達數千。關於之熱性亞熱性。傳染性。化濃性諸病及結核熱等疾。有效無害
包裝價格
1cc……五管裝……一、六五
〃……一〇管裝……三、二〇
〃……五〇管裝一五、〇〇
〃……一〇〇管裝二七、〇〇
贈送詳細說明實驗書
製造發賣處 株式會社 黑田藥品商會
本社 大阪市東區今橋二丁目
支店 東京市日本橋區本町三丁目

上吐下瀉
阿陀斯
上吐下瀉霍亂病。裏急後重痢疾等
都因誤食不良品。致成此類胃腸病
熱天食物易腐壞。人々又多嗜生冷。
當此酷熱之季節。愼重防治當務急。
欲行防治此類病。最好莫妙「阿陀斯」
兼俱絕大吸着性。止瀉清腸解毒靈。
不拘菌毒或腐物。遇之立吸粘藥上。
菌物粘藥不能逞。吸收病菌排病根。
歸着糞便排出身。疫痢等病莫由生。
防治疫痢絕妙品。熱天最佳保身藥。
故爲家々必備品。人々所當常服藥。
不論家居與旅行。隨身必携重寶藥。
總發行所 株式會社 藤澤友吉商店支店
大連市山縣通七番地
奉天加茂町十五番地
天津法租界三十三號路三七

主治疾病
上吐下瀉 水土不服 絞腸腹痛 食物中毒
紅白痢疾 肚腹痛脹 中暑暴泄 藥物中毒

晴絮閣野乘

古鏡神異記（續前）

▲止广▼

得仙師之指示，共道友以鏡研，上奉老母，下顧幼稚，梁妻齊案，頗僕應門，山中歲月，如洞府之清閒，喜氣一家，以春風之和煦，北窗高臥，自號羲皇上人，南畝耕烟，呼龍共稱瑞艸，如斯清福，世上能有幾人可以企及哉，而況福慧雙修，心性俱見，雲路翱翔，驂鸞駕鶴，直指願聞事耳，因恐知我者念我，不知我者嫉我恨我，用是詳述吾兄弟實有神鏡，因而得度世之梯航，學道之經過，以貽之知我及不知我者，乾隆元年宜城瞿思明翼明兄弟，記於羅浮山之責經精舍，其後并附有註釋云，吾師傅青主先生於天都峰之一石室中，所留一詩，吾兄弟初尚不明其故，其後以經過之事實，一一加以証明，皆朗若列眉，如指諸掌上，誠可謂以先知覺後知，以先覺覺後覺也，如第二首第一句之大隱羅浮更可招，則明示以山中師尊許以避地羅浮，躲家大隱也，第二句之潯陽潮接浙江潮，明示以土豪挾嫌告密，及按君有意羅織之事也，磬闢閉眼三千劫之第三句，勉吾兄弟之學道，其第四句之妙手雙丸果勝僚，妙手空空，爲劍仙之名，雙丸勝僚，借宜僚弄丸之語，以指明志明師之精於劍術，而爲吾兄弟之平其不平也。（未完）

松陽詩艸

松陽山人著　〔八七〕

依稀詞

依稀粧閣舊樓臺　簾外桃花燕子來　紅日西窗人不起　桃頭鏡子尸塵埋

依稀花縣柳如烟　紫陌春遊三月天　笑語不聞蓮步響　鳳頭鞵子小婢穿

依稀箱篋舊安排　銹鑰生塵詎忍開　人去簾禁衣上剪　紅羅衫子女兒裁

依稀奩幣嫁時裝　二十年來手自藏　鉞扎巳空綠錦散　凌波襪子尚鴛鴦

遮莫詞

連年遠戍苦長征　聞道中原未罷兵　遮莫妙娃都忙煞　家家杼柚剪刀聲

天涯人遠夢依稀　聞道征途肯不歸　遮莫深閨新少婦　三更燈火熨寒衣

西風頻送幾番凉　聞道龍沙見雪霜　遮莫阿娘愁苦事　紛然兒女索衣裳

塞天風雨陣雲愁　聞道十年九戍秋　遮莫荒村蕟婦語　沙場白骨未曾收

白額犬〔續〕

（忙譯）

距離她的巢穴四里多遠的地方，在郵車道旁邊有一所茅舍。這裏住着一個名叫伊格那特的守驛者，是個七十多歲的老人，總是咳嗽不休，而且自言自語；他夜間通常是睡眠，日裏則到林子裡去閒步，帶着一支單管的獵槍，打着口哨兒以驚起野兔。大約，他以前曾充過司機人吧，因爲每次當他停住脚步時，他必要喊道：『落閘！』而在再向前進之先，他必喊：『馬力開足！』有一條黑色的大狗常隨着他，也不知是個甚麼種的，名兒喚作『阿拉僕卡』。假使牠跑在他的前邊離他很遠時，那麼他就向牠喊：『開倒車！』有時他還唱歌兒，於是步履踉蹌身體歪斜，常常竟致跌倒，若是老狠却以爲他是被風吹倒的〕，那時他必喊道『脫軌啦！』

老狠忽然想起來，去歲夏天和秋天時，在那所茅舍附近曾有過一隻公羊和兩個小母羊，並且最近有一次她跑過那邊時，曾聽見在畜棚裏似有羊鳴之聲。現在已經是三月了，按時間論，她想一定有小羊羔在那茅舍的畜棚裡。飢苦使他意識裡充滿吞噬小羊時的記憶，於是兩排牙齒，互相擊磨起來，眼睛在黑暗中發出閃閃的光，恰如兩盞殘燈。

伊格那特的小房子，倉房，畜棚和井屋子，都用草柴包成很高大的堆築，一切都很沉靜，阿拉僕卡大約是睡在倉房裏。（未完）

舊東北名人軼事〔七七〕

本文有著作權，嚴禁轉載，一俟刊佈完竣，即以滿日兩國文字鑄版印書，發行問世，以公同好，無論何人，不得翻印鈔襲，侵犯本作版權。特此謹啓。

究竟怎樣處治，我們必須從速設法。請問二位，有何高見？』張管帶道：『杜老疙疸爲人，粗率無謀，素重義氣。痛心他哥哥慘死，必定大舉來攻，復仇雪恨。因此，目下我們不去兜剿他，他也必定率領股匪，來攻打官軍。與其反主爲賓，坐受攻擊。實不如尅期進剿，出其無備。』增府尊點頭說道：『兩亭，言之有理。那麼就請你率領全隊，相機進剿可也。』張作霖方在點首應諾。張幫帶在旁說道：『卑職適纔聆受府尊老大人訓示，心下甚爲感動。今後，自應因公而忘私，努力報國。不敢存一毫偏私之見。並因方纔聽到管帶大人所說，杜老疙疸爲人，粗率無謀，素重義氣的話。卑職我認爲這話，確屬實在。所以才有這一點短淺意見。也是衷心感激，府尊老大人拔擢厚意所致。所以只知竭盡忠誠，一意報國。其他一切，也就顧不及了！』增張二人一聽，勉勵說道：『是的，應當這樣子。俗語常說：大丈夫在世，受人點水之恩，尚思湧泉之報。何況身受長官的知遇？若一般人，都沒有這種心理。那麼天壤之間，還那能有，所謂忠臣，志士，義夫，節婦呢？』張幫帶聽到這些話。越發感動。當下便挺身而起，慨然說道：『杜氏兄弟，和我的交情，不瞞二位說，實非泛泛可比。這次杜力三之死，出於本人意料以外，本人因此，和張管帶發生意見。老疙疸，都很知道。有着這層原因。本人情願將計就計，率領三百名弟兄，以出剿附近零星股匪爲名，在老疙疸圍子內借宿幾日，趁此機會。一方勸說，他手下人等，投誠官軍。一方偵察，老疙疸圍子以內，確實狀況。三五天以後，一切事情，都安排就緒了。然後再趁便下手，將老疙疸捕獲正法。並將其歷年搶刼之錢財衣物等項，查抄入官，以清地面。這純粹是報效二位大人，爲國効勞的辦法，不知可否實行，還希府尊明示。』他的計畫，剛才講完。增府尊和張管帶，不約而同的，都連稱：『好，好，』鼓起掌來。這時張作霖又催促說道：『那麼咱們事不宜遲，明天就出發好了。』張幫帶答道：『那當然的。』

——張管帶帶隊出發討剿杜老疙疸——

鏡花緣目錄謎語

悅儒製

兵定朔方推漢始……衆宰承宣遊上苑
斗酒詩成李謫仙……百花權譜降紅塵
心思靜談詩錢起……小才女月下論文科
刺客死命名流後……老書生夢中聞善果
去煩名角演盤關……棄置塵結伴遊寰海
教灶寒煙起疎林……覓勝跡窮踪越遠山
老友聚會勸勸酒……服肉芝延年益壽
羞顏笑掩密傳神……食朱草入聖超凡
赤帶鮮衣閒散步……誅大蟲佳人施藥箭
突出重圍兵勇戰……搏奇鳥壯士助空拳
列國演畢說三國……觀雅化閑遊君子邦
舉扇花間月下談……慕仁風誤入良臣府
謀斷同心風未便……雙宰輔暢談俗弊
車乘肅然聽令調……兩書生敬服良箴
拔取襄鶡先通電……美人入海遭羅網
清流傳酒曲水上……儒士登山失路途
勸酒折箸語喁喁……談壽夭道經聶耳
齊兵好會推便利……論窮通路出無腸
對峯先學爭先法……喜相逢師生談故舊
正當宴會迎接客……巧遇合賓主結新親

長篇小說　似青緣〔三四〕

（實著　禁轉載）

第四回　霽月橋頭巧遇意中人　荷香亭畔賦談別後事

一會兒，忽聽有人叩門，喚進來一看，原是門房傳達黃福昌。見了楚庸，黃福昌先行一禮，然後低聲說道：『少爺，今天晚上有件奇怪的事，我想報告老爺來，後來老爺出去了，我覺得這件事關係重大，應當急謀辦法，所以來向少爺報告：……』楚庸說道：『是怎麼一件事呢，你說罷！』黃福昌道：『不是別的呀，少爺，現在這種年頭兒，遍地都是匪賊，楊三爺的少爺最近不是被匪人架走了嗎？所以我說這件事關係重要……』楚庸焦急道：『究竟什麼事，你要快說呀，用的着作文章嗎？』黃福昌見少爺煩了，連忙直說道：『是一個找少爺的電話，姓「哥」……』楚庸驚喜道：『是姓「柯」吧？你不要弄錯了！』黃福昌道：『也許姓「柯」，因爲電話聽不清，所以我只聽他說姓「哥」，他開口就問少爺由江省回來沒有，我問他有什麼事找少爺，他又不肯說！少爺你老想，這不是很可怪嗎？我家向來沒有姓「哥」的朋友，這不是很可疑的嗎？』楚庸急道：『你怎樣告訴他了？』黃福昌很得意地說：『當然我不能告訴他實話，我告訴他說少爺沒回來？』他還樣說了，以爲少爺必定獎勵他會辦事，不料楚庸眼眉一皺，兩手一拍，一拑頭道：『眞糟糕！』黃福昌見此情形，登時如墜五里霧中，一時不敢再說什麼，過了一會才期期艾艾地解釋道：『少爺，我是怕……他不是好人哪！』楚庸氣道：『得啦，不用再說了，我且問你，這人說話，是什麼口音？』黃福昌道：『好像是很年青，因爲聽那聲音很尖……』楚庸這時完全明白了，

雷震孔廟之詩

今年之雷，多毀古蹟建築，如紫光閣也，太歲殿也。而景山萬春亭於八日又被燬矣。此宜有詩人詩以憑弔之。

案宣統元年，外傳孔廟災。闞普通武之『八五園集』曾載一詩，前有小序曰：『宣統元年已酉夏四月，山東孔子廟不戒於火，距升大祀甫年餘。北京國子監文廟，改建九楹亦未竣工。崇曾任少司成，撲長歌以紀之。』詩曰：『黃農五千載，大道何所歸？心傳十六字，理欲分危微。大哉尼山父，天縱亶靈機，內聖而外王，道統存幾希。一生困韋布，萬世增光輝。帝王重師表，建祠極崔巍。廟貌擬天子，鳥革崇翼飛。秦皇雖無道，焚書詆儒術，東巡過海邦，未敢燬宮室。世局屢變更，王霸不一律，文廟與孔林，保衞悉嚴密。歲時勤補修，巡幸傳警蹕。我朝二百年，尊孔心尤虔，仁廟與純廟，親詣几筵前，殿宇儘壯麗，碑版精雕鐫，硒彼漢唐簡，制度多時偏。〔未完〕

進德修身

青年模範錄〔續〕

沈麟士居貧，織簾誦書，口手不息，鄉里號爲織簾先生，嘗苦無書，因游都下，歷觀四部畢，乃歎曰：古人亦何人哉。歸鄉，講經教授，從學士數十百人，各營屋宇，依止其側，麟士無所營求，以篤學爲務，負薪汲水，并日而食，守操終老讀書不倦，遭火，燒書數千卷，年過八十，耳目猶聰明，以火故，鈔寫火下細書，復成二三千卷，滿數十篋，時人以爲養身靜嘿所致（南史沈麟士傳）

裴漢聰敏好學，嘗見人作百字詩，一覽便誦，少有宿疾，恒帶羸羸，借人異書，必躬自錄本，至於疾疹彌年，亦未嘗釋卷。（北史裴寬傳）

學生課外補充讀物

新選語體文範

本書選自現代諸名家著作，或節選，或整選，允爲中等學生課外補充最宜之讀物，即成人作爲小品文讀，亦無不可。對於初學作文之人，更能示以捷徑。內分記敍，說明，議論，抒情，描寫，書信，寓言，劇本，遊記，小說，詩歌等。作者如魯迅，周作人，胡適，朱自清，冰心，葉紹鈞，郭沫若，徐志摩，茅盾，老舍，沈從文，巴金，王統照，孫伏園，鄭振鐸，俞平伯，夏丏尊，許地山，梁實秋，謝冰瑩，廬隱，張資平，石評梅，陳衡哲，蔣光慈，廢名，郁達夫，劉大白，落華生，章衣萍，魯彥，趙景深，傅東華，徐蔚南，黎錦暉，洪深等諸名家著作，不下百餘篇，存書無多，購請從速！

道裏　道外　商務印書局謹啟

三美照像館 兼 照像傳習所

本館聘備男女藝師藝勝宏富，敎授精勤，佈置幽雅，背景鮮新，一拍照修版，印洗放大，油繪炭畫，一切完善，畢業限期兩三月間

招生

一，男女各有宿舍
二，收費甚是低廉
三，遠者格外優待
四，並且贈送大像

地址道裡中國八道街電車道附

市署立案　（哈埠唯一　並無分所）道外中七道街路西

哈爾濱簿記傳習所

前稱哈爾濱簿記學校

本所創設四年，每月添招一期，已至四十期，畢業達八百餘人，凡本外埠各大商店公司銀行等確實的一百餘家及服務人員學生等多來學習

續招第四十一期男女新生

▲定於八月二十日開課▼

一、速成班　兩月畢業每日晚七時至九時
二、特別班　急待需用幾人隨時開班短期畢業
函授改帳班　專爲外埠各商改換新帳負完全責任能以使用爲止用特殊辦法詳情函詢
學生免費班　爲提倡男女學生得此種智識以備服務社會需用（定於十五日開課）

緊要啓事

1 代各商改換新帳及有採用簿記人員本所仍可推薦並以前畢業者如期房准來所免費補習以資遇機介紹職業
2 本所均抱認眞主義恐有誤學者故永未添個人函授班負來函諸君尚希見諒

高爾夫球

借樂高爾夫球場

是新時代的遊戲！
是最高尚的娛樂！
是公餘的消遣場！
是聯歡的交際場！
是健身的體育場！
是消夏的納涼場！

▲場內山水花草極盡美術化！
▲場內獸類模形極盡壯麗化！
▲場內清涼飲劑極盡衞生化！
▲場內各種設施極盡方便化！

望各界仕女請來一試

高價收買滿洲國新舊郵票　附郵票二分即寄價表

修理完竣正式開幕　開場時間　每日上午十時至下午十二時　入場券五分。打球二角

地址道裡警察街電車終點之小公園內

卜筮專家楊遇安啓事

啓者敝人幼嗜易理，朝研夕磨，凡十餘年，以之占禍福決成敗，無不應驗，如響今者垂簾問世，謹按數理，詳斷並註明斷語，決無江湖流口，茲爲名譽起見，特將卦資減價，原爲一元，暫收五角，無力者免費，不索分文，如有憂疑不決之事，請來一試，當知言非虛也

注意：並施送火燒水燙藥，但限患者本人親自來取

時間：自午前十時起至午後三時止，過時不候

現寓：地段街三十八號院內東樓下五十四戶

凡吾皮膚花柳科醫院

專門皮膚科花柳科及小外科

道裡中國頭道街二十一號〔明明眼科　鳳石內科　醫院之間〕

院長　南滿醫學士　劉德新
哈爾濱醫科大學皮膚花柳科教授
哈爾濱市立醫院皮膚花柳科醫長

診察時間暫定每日上午午後四點至七點　星期日上午　電話借用二二五八號

專門耳鼻喉科

醫士連次聶爾

道裡外國四道街二十五號第四戶　松浦洋行迤西　電話二二一九

臨時停診至八月十五日

哈爾濱馬迭爾旅館　道裡中央大街一一三號

電報掛號哈爾濱一馬迭爾

哈爾濱唯一之大旅館　位於最繁盛中心地點

房間不帶浴室者每天由兩元至四元
房間帶浴室並梳粧台者每天由五元至八元
每住過兩星期者按九扣計算
每住過一月者按八扣計算
長期住者則抵讓面

飯店咖啡館　備有早餐午餐晚餐價碼低廉如有訂菜及酒類價格亦格外適宜宴會每人由一元起碼

旅館附設電影院撞球場酒吧男女理髮室

慶祥號

批發各種照像材料

哈爾濱道外南四道街

萬國汽車火犂專門傳習所招生

本所由一九二四年設立以來畢業生二千餘名以造就社會專門人材爲宗旨設有課授教室實驗室汽車及汽車內外各部機械零件以備講授時實驗所學科目分汽車學駕駛修理內燃機關電學並駕駛火犂授課時間每日午前午後三班滿洲三個月畢業隨時可入一班學習由八月起開始新班

所址　道裡中央大街南頭二十號院萬國備會斜對面斜紋三道街

敬送

遺○早○　健忘　不孕　腎虧　腦弱　古宮祕方

並贈治瘋骨痛驗方

照方配服，能使精關強固，思想靈敏，容顏美潤，神效驚人，治愈千萬，莫不稱奇，皆有來函證明，各界欲索剪報函索即寄

上海法界白爾部路太和里五十二號　中國腎腦病院啟（八九）（濱江）

猶太醫院

病房單間或公眾房間設備俱全　收費低廉

各科均有專門醫師診治　自設化驗室化驗血便及其他一切　並有電氣治療室　愛克斯光透光照像

道裏中國五道街四十號　電話三七三

梅濁尅星

德國製造

特種梅濁尅星　滲透性特強　治療力特速　五淋白濁　一盒斷根

淋病非透膜殺菌不能斷根，幾乎盡人皆知，無待贅述！惟眞正具有透膜殺菌能力之藥物，舍德國「梅濁尅星」外，現在東西各國，尚無同等藥力之出品，此則爲病家所宜注意者也！

哈爾濱道外六道街　柯爾登洋行總經理

專門包治　淋　濁

德國醫學博士　布爾蘇閣夫

專門（治）（療）花柳科　皮膚科　心臟科

接診時間　午前八時至十一時　午後五時至八時

地址　道裏外國四道街路北三十五號二樓上

龍光學業養成所招生

晝校部

國民高等科　一，二，四年級　繼招新生各二十名

日語專修科　五十名

運動場—藍排球場完備　宿膳，備有宿膳施設以期遠路學者便利

附屬夜校補習部

日語普通班　初等科高等科各五十名，普通班書籍標準日本語讀本及日用會話

日本語文法專修班　三十名，文法班書籍日本口語文法教科書（杉本龜次郎著）

數理補習班　三十名　書籍算術代數幾何三角物理化學各科

國文速成文法補習班　三十名書籍講義抄錄

各補習班授課時間　午後五時至十時間每時均可

校址　馬家溝協和街電車站路西　電話二六一一二，道裡斜紋四蹚街七號

詳細簡單附郵資二分函索即寄

女子欲謀高尚職業　惟有學習打字

因學習打字需時極短用費亦微欲學的時候請速至哈爾濱道裏外國七道街（即霞曼街）一七號育才打字傳習所　或道外正陽十六道街路北八號育才分所　報名該所設備完善新式機器

亦多敎授得法學費低廉備有清潔宿舍及伙食畢業後發給證書並向各機關推薦服務月薪可賺四五十元畢業後還可以免費練習以免生疏此外該所設有簿記及日語科凡學習打字或簿記者同時補習日語則日語學費免收以示優待除以前畢業生數十名均已推薦在外縣各機關服務外最近各補習生高等法院商工銀行省公署等各機關所用之打字員亦均係該所之畢業生其他各機關欲謀高尚職業者從速報名隨到隨收幸勿坐失良機欲閱詳章請向該所函索須附郵票二分該所承打各種文件繕打妥速收費從廉

募集　照像打字生徒

一，宗旨　涵養藝術人材而設之
一，性別　男女兼收
一，資格　初通文字爲合格
一，期間　畢業均定三個月
一，科目　照像配光修像印像及通放大縮小攝影學理攝影術彩色論而打字科速成班普通班
一，時間　每日均早九時至十二時　下午二時至五時
一，待遇　照像及打字生畢業成績優良者由本所推荐服務並宿費免收

所址：道裏中國十三道街三一號　哈爾濱東亞照像傳習所

歡迎投稿

菊聲

天津行將取消舞場 舞女生活前途暗淡

報載天津市將禁止舞場，如果舞女就要失業，如果將來成為事實，那麼這班人材的結果，是否要易地為良？中國舞女近幾年產生的數目，的確可觀，就以京津兩地往來的舞星，已經不少了！都是年華雙十的人兒。

※…姿…※ 容美艷，究其產生的原因，不外這幾種(一)貧苦，(二)兄弟缺乏，(三)父母年老，(四)無力求學，(五)不能忍苦耐勞，因生活問題，不能不走上這條道路。也有很多。

※…妓…※ 女改業的，往來各處招攬顧客，再有暗娼改業的，一面作舞女，一面仍要兼其附業，汎的確是最可憐的，當你走進舞場時候，看她們三五成羣，鶯聲燕語，笑容滿面。

※…舞…※ 來體態婀娜，飄的步法，表現出興高彩烈，輕如果你仔細研究，每個舞場的舞女，不能完全是走紅運的，那些坐在冷板凳上發愁，或生意不好，坐在酒吧間內喝酒的，她們多麼可憐，為的是她們生活負担問題，祇籌當時吃穿尚難顧及，

※…當…※ 然談不到將來，紅的舞星，我相信也有她們說不出的可憐，不過她們是不會覺得的，因為當時的生活很舒服，更是想不到將來，但是青春不久長，並且她們的年紀多半是假的，舞女大約最多作到三十歲，以後不能再作下去了，其惟一的出路，就是嫁人，

※…不…※ 論紅與不紅，是養成吃喝玩樂的習慣，嫁給普通的人，絕對不能吃苦，若有地位的人，則物質享受，當然可以豐富，但藏在金屋隨時要用的權威，大約也不見得好受。

※…作…※ 舞女當然也是婦女職業之一種，不過應當要看成，這是職業，不是永久可以作下去的，還是以色相供男子們的消遣品，一個人青春時代能有幾年？不要忘記將來的痛苦！社會上造成這許多人材，她們到徐娘半老時期，將何以為？如果不能嫁人，是否增加更多的寄生蟲，真是不堪設想。

日本人新發明 百發百中之釣魚具

日本高知縣之水產技手，近發明一新釣具，釣鈎上，附有機餌，一旦魚食釣餌，則餌即自動落下，直刺該魚，百無一失，且當其時，船舷上特裝之電鈴一鳴，即知魚已釣住。此具長一尺五寸，製作費一圓內外，餌與釣鈎之間，僅有四，五尺之距離，該餌係由誘動環，與鈎連結，餌之上部，並有重鎚，故能向魚之方向移動，一般漁家，均以為無上利品，誠乃漁業者之福音。業已試驗成案，成績甚好，正申請登錄中。（圖為該釣具之原理）。

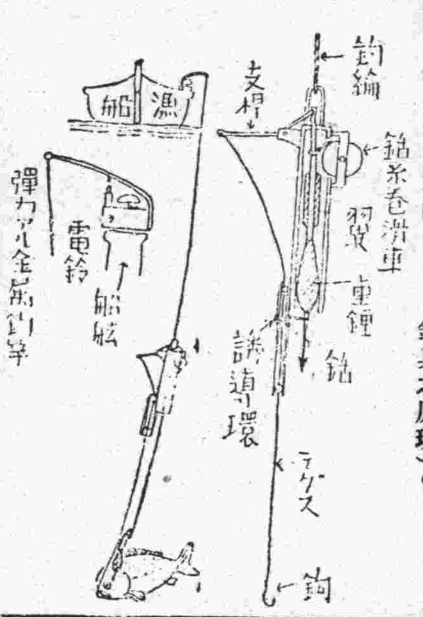

天津梨園動態 評戲勢力超越京劇

天津訊 這是很不容易的事，把天津市內遊藝界的動態，做一個結算，「結算」太難了，筆者見聞不廣，而且戲院演劇情況，又不像要八行蹤那麼使報紙樂於刊載，這筆帳無論如何不會算清的，只有把筆者知道的，大着膽量寫下去吧！

(一)榮膺任大帥的評戲—評戲在都市之中最風靡了。自從白玉霜『海棠紅』貢獻，喜彩蓮『瀟湘夜雨』排演，愛蓮君『斬經堂』露出，給了娛樂界開拓了嶄新大道以後，它的地位一躍而高出了京戲，試看那家評戲院天天不在擁擠着大量的觀衆，那個婦孺老嫗，年青小夥兒，口裏不會哼出兩句「打狗勸夫」來呢！所以評戲在現在可說是是一種最通俗的而最引人入勝的歌曲了。

(二)降級充中將的京戲—京戲前些年曾經一度走過黃金時代，那時票房林立，幾隨處都可聽到京戲音調，昔日之盛，絕世空前，現在好像成了過渡時期的玩藝兒了！雖不怎樣落伍，總較之前號召力差的許多，同時他們伶人也沒有給人們什麼好的印象，譚少老板富英的四郎探母收調，沒有上去途發生了問題，程劇團又起了嚴重糾紛，俞振飛辭班，程機先告假，真是鬧個天翻地覆，能有好的成績表現？請想想這樣的倒亂，

(三)被貶當小卒的新戲，「紛紛地」，為什麼前些年對於它「議論」可說是那樣的活躍，到如今這樣的沉悶？說起來！陳玉秋，紅牡丹領導的新劇團，在天會軒演唱，每日收入寥寥無幾，不敷支出，桂雲坤劇社，雖受一部觀衆歡迎，可惜正值多事之秋，亦為美中不足，張笑影在新東方唱了兩天，為了上座不佳，已輟演了！似此新戲，前途實不堪設想，恐將有被淘汰之可能！

梅派名旦李香勻便裝小照

聽浪館譚菊(續)

李香勻燕人也，以票友下海，初獻藝於津門春和，厥後履遍滬漢一帶，聲譽鵲起，蓋其藝學豌華具體而微，一腔一字，無不酷肖小梅也。是夕正演鳳還巢，按斯劇為小梅本戲，齊如山所編，穿插緊湊，堪稱一篇大好文章，香勻飾程雪娥，唱做並重，扮像麗絕，桃腮含露，絲黛關情，踊踊蓮步，沉穩已極，洵不失戲中人之冰霜身份也。於提婚一場，表情已臻純青地步，羞搭搭低垂粉頸，將深閨少女，一種得意嬌羞，表露無遺？設不以立身處境之心做作，曷克臻此？身段適中，的有工夫，一彎腰，一投袖，無不美具難弁，嘆觀止矣。於一句倒板後之西皮慢三眼，「命奴家，在簾內偷看郎君」一句「君」字，堅實毫韻悠揚，轉頓挫綿，維神揚魂，慢有有致王白『之大挫綏絲，頓轉神揚，雲迴望合，青鸞人看無』之妙味！惜時間短促，減場特多，未得聆其全曲，總不得全評其藝械事也。

總之香勻之藝，已有定評，較之曩日來哈之徐碧雲，有過之而無不及，即與魏蓮芳相較，亦屬伯仲，蓮平正，香勻於平正中，尚芳堪稱能起揚也。以其藝術身段唱做而論，香勻正可專攻花旦，若演青衣，恐失之太活，不知香勻以為然否。董盛岩為小穆子之子，小穆子曩年為京中名淨，與小梅貫大元，為富連成臺柱，亦可謂為挽回富連成頹勢恩人，後改操琴，任棒富英數年，始離富英，嗣以盛岩登臺，按盛岩有此家世，理應切琢，下層苦工，一鳴驚人為是，但是夕觀之，似未改前年癖習，搖頭擺尾，不穩已極，響音亦未見好，設以此為止，恐此文難例於名伶之中矣，望盛岩有以努力焉。

馬連良與賈波林 合照像片

馬連良曾在上海和賈波林合照了一張像片，馬連良穿着的是一身中國古代的戲裝，賈波林却是穿了一身最新式的西服，他們都含笑地握着手，他們的一般高的身量，他們的臉盤又都長得相彷彿，所以，乍一看去，很像兄弟倆。

銀星日跡(續)

我請惠姊一一代回信件，對於索討入場券的當然不能給他，勸他只看兩次，已足，不必再看了。惠姊說，像這種胡鬧少年的話也靠不住，或是想多拿到兩張戲券去送給他的朋友

鄉下丫頭 王人美

罷了。拍戲後天色已晚，黎灼姊突然來找我，說明天又要回香港去了。我聽見很不捨得她走，要請她同去吃飯，但她因為公司裡早有送別宴，只說聲謝，便走了。我問她幾時走，預備明天送她的船。

七月十一日 清早到黎灼姊家去，那裏已經有多人在着，好久不見的阮玲玉也偕唐君同來。相見甚歡。此外還有西洋男士一位和幾個女眷來送行，我送灼姊一打絲手帕和一簍水菓，此去要在聯華香港廠拍戲

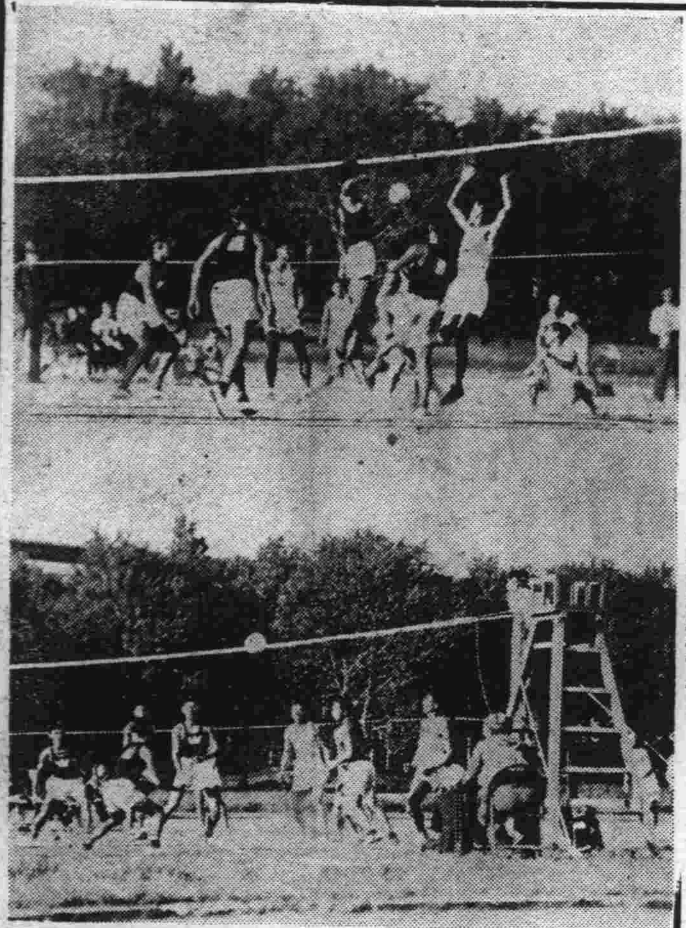

早大排球遠征隊十八日戰勝新京

經濟欄

郵政貯蓄及生命保險 有極顯著之增加 因一般人對此深為理解

新京十八日電 滿洲國當局為應合日本之貯蓄獎勵運動，亦出售有獎儲蓄債券，進行貯蓄運動，最近郵政儲蓄及郵政生命保險金額之增加，極為顯著，試先就郵政儲蓄觀之，去年七月總額僅一千萬圓程度，其後漸有增加，至本年八月止，已達四千萬圓，年末大有超過五千萬圓之可能，查其原因如次：一、一般人對於郵政儲蓄之理解，尤其滿人之認識，漸有增加，一、利率年四厘二，比日本勿論矣，即此關東州亦多。一、對於貯蓄之必要性，於現在非常時局下，一般認識極深，再看郵政生命保險，至今年六月止，件數達二十三萬件，金額已超二千萬圓，今後仍有激增之情勢，郵政當局為順應此種趨勢，更欲普及貯蓄思想，現正考究種種對策，就中對於協和會之協力，尤為期待，前與首都本部當局，部協議結果，協和會首腦部，亦願積極的協力，從此滿洲國之貯蓄獎勵運動，更將有積極的開展云。

全滿各鐵道(續) 院內存貨量

齊齊哈爾局 大豆一二，九九五廸，其他豆類七二〇廸，高粱四，六四〇廸，包米二，三九〇廸，粟三，一八八廸，小麥三六〇廸，米及粉八〇廸，製油原料一，九五〇廸，其他二，二〇一廸，計二八，五一九廸，大豆油一五〇廸，大豆粕二一〇廸，棉花五廸，木材類一五八，二三九廸，薪炭六五，五九〇廸，鹽一八〇廸，洋灰三〇〇廸，小麥粉四五廸，鐵及鋼三，〇一〇廸，鐵及鋼製品七廸，石油類一二〇廸，其他油類四〇廸，其他二，二二三廸，合計二五九，〇四六廸。

北鮮局 大豆一〇廸，粟三七廸，米及粉二廸，計 [illegible] 以上各局計：大豆存貨八〇，二八七廸，其他豆類九〇，二八〇廸，高粱四五，四九六廸，[illegible] 以上與去年同期相比 [illegible] 云。

本埠錢糧行

大豆

八月十九日	九月半	十月半	十一月半
前場	四九三	五一八	五一一
後場	未妥	五二〇	五一四

現糧

八站三等豆	四五三
八站二等豆	四四八

匯兌

上海	一〇二
天津	一〇〇七
北京	一〇一
濟南	一〇三
樂亭	一〇一
留守營	一〇一
昌黎	一〇一

中銀外匯

上海	一〇〇
天津	一〇〇
匯美	二八佛四七
匯英	一志十三片十

大連錢糧行

大豆

現大豆	六三九
八月末	六三〇
九月末	六四六
十月末	六四八
十一月末	六四八
十二月末	六四八

高糧

現高糧	四七五
八月末	四八〇
九月末	四九五
十月末	四九八
十一月末	四八二
十二月末	四九〇

豆油

現豆油	未妥
九月中	未妥
十月中	一五四
十一月中	未妥
十二月中	未妥
正月中	未妥

豆粕

現豆粕	未妥
九月中	二一六
十月中	未妥
十一月中	未妥
十二月中	未妥
正月中	未妥

美麥

九月卯	六二00
十一月卯	六四14
十二月卯	六七14

快來學照像

哈爾濱第一照像傳習所，(創設一九二九年)曾經市公署教育科之認許。對於各種照像技術担保於兩個或三個月間完全學會，即關於電影之撮法亦可附代學會授課時間：每日上午十時至下午二時午後六時至八時 所址，道裏中國頭道街(即監獄街十六號)內五號 本所畢業學生所開設之學校於本所概無牽聯特啓 為遠方學者便利起見並備有宿舍 自九月一號起大家可以到敝所定作布綢的印像

大批洋絨

作大氅領用者 匈牙利出品 專門批發 賓聶司洋行 道裡中央大街路西一九六號 電話三九二九

醫師徐桂藩啓事

敬啓者敝人現已辭去市立戒煙所醫官職務，特在道外北九道街四三號開設徐新革診療所，專門內科小兒科，已於七月十二日正式開始診療，此啓 本所招收女學醫一名 主任 濱江醫院及國立醫院內科小兒科 南滿醫學士徐桂藩 診察時間 上午九時至十二時 下午二時至六時 (星期日只限午前)(住院隨意往診應求)

〔鞋樣標本函索即寄〕

雙順成皮鞋店

工精料實價格低廉 道裏中國十二道街路北九號

從來未見算盤術卦外方 去函都找活神仙推卜錢 糧行靈驗高超與不同

[illegible]

該館價目

[illegible] 日鮮男女人士皆可通信卜 命卦合參匯五圓 先生指言無驗

契紙丟失聲明作廢

原權利人姓名賈殿奎 住址雙城西南隅 新權利人姓名唐國禎 住址雙城東北隅 坐落雙城東北隅福慶胡同六號 立契年月日民國十年五月六日 價格一千七百圓 面積一百四十四方丈 四至 東至姜姓 西至道 南至道 北至道 地目房基 證書類 登記證書一紙 唐國禎啓

孔氏醫院

分科治療 住院隨意 地址山街吉林街拐角 電話六九七二

哈爾濱市南八站木業義盛和製木廠商號並連同支號義發祥和記木柴廠經理人杜鎮卿啓事

逕啓者敝號茲聘任辯護士古賀光豊律師 胡忠貞聯合法律事務所為常年法律顧問此啓

受聘聲明

啓者本律師今接受哈市八區南木廠義盛合製木廠經理人杜鎮卿君連同分號義祥和記木廠之聘請常年法律顧問，然自立約之日起，保屬關於該號之生命財產名譽及一切法益之權利，有他人加以不法之侵害時，蓋由本律師依法担負保護安全之責任。以及該號經理人或有屬託任何方面之保護者，一律解銷，恐未週知，特此聲明 新京永長路十八番地 五十號奉天大西關大街 哈爾濱電車街二十八番地十三號寓 電話五九八六號

本事務所受聘常年法律顧問之商號氏名列左

哈爾濱八區南木廠義盛和製木廠經理杜鎮卿氏連同分號義發祥和記木廠 成玉銀行玉茗魁 玉茗順 積得玉德增長德 [illegible] 盛當會源通東永堂吳鶴年陳錫三梁賀林劉煥章杜信三等君 ◎附啓 本事務所並辦理商號商標註冊及改組公司事宜手續敏捷凡有接洽事務者請至哈市道裏電車街路南二十八番地十三號寓向事務所辦案主事法學士宋光復先生商訂為荷

大陸學院招生

一，學級 每級五十名 大學預備科 日語專修科 國民高等科
二，資格 國民高等學校畢業者或有同等學力者(凡投考本校大學預備科須持有畢業證書或其他之證明文件者，一概免試)
三，報名日期 自佈告日起至秋季七月一日止
四，報名手續 報名時須交報名費一圓 二寸像片 並證明畢業之證書或其他之證明文件
五，試驗科目 國文，日文，英文，代數，幾何
六，開學日期 八月一日

本校自開學以來，至今已三年有餘，已過三週，而入校學生之踴躍，實有破門之患，[illegible] 第一期劉佩鴻考入滿洲國立學校 ◎校址哈爾濱道裡中國七道街二〇號

糞便診斷與腸胃的調理法

腸胃病的診斷法有打診、聽診、胃液或尿的檢查、以及愛克司光檢查等々不一而足。就中以糞便檢查爲最簡捷而且最重要的方法、雖係普通人也要知道大便的性狀、隨時檢查有無變化、以便判斷腸胃的病症。

所謂健康便、是呈卄蓉狀的有形便、而有

一定次數多少

乃爲常例。但因食品的關係、而往々排出形態不整的軟便。此時若次數有序而無不快的感覺、則還算是健康便。可是便內混入粘液的、乃爲腸加答兒的症候、此時若粘液和大便相混程度均勻而帶黃色、則可知加答兒症在於上部。若大便不帶黃色而與粘液顯然分界、則加答兒所在部位較居下部。若是加答兒在於直腸下部、則便意頻仍、而呈所謂裏急後重的症候、便內混有水泡的叫作

醱酵性腹瀉

就是澱粉素不消化的証據。虎列拉樣腸瀉、因食物中毒而起、無色無臭爲其特徵。腸結核即腸癆性腹瀉是於每朝排出混血的水便、漢醫所謂鷄鳴瀉就是。至於便秘一症、大率因腸粘膜衰弱即蠕動運動呆滯而起。

此外往々因神經衰弱或婦人病而起。關於腸病的調理、普通人只想用瀉劑或止瀉劑來救治。可是泄瀉或便秘並非疾病的本体及原因、不過是一種病狀的表現、則若祇用瀉劑或止瀉劑而欲治病、那好像攀樹求魚一般。尤其是瀉劑或止瀉劑用法毫無標準、隨症隨時碍難適應、故外行人妄加服用、極爲危險。例如連用瀉劑損傷粘膜、阻碍養分的吸收、引起極度的衰弱事例頗多、不勝枚舉。可是現在竟有雖屬外行人用之亦最安全且

效果準確的藥劑

複合黑菲菌劑『若素』就是。本藥是由黑菲和阿司貝爾基爾斯歐利宰菌中遴擇最優秀的菌種、利用其活性配成的藥劑。本劑的獨特效果即細胞原形質賦活作用、對於疾病的原因即腸胃衰弱細胞、賦給新鮮的活力、提高諸機能挽救消化吸收排泄諸作用、回復正常。本劑此外含有多量的脂肪蛋白、肝糖素、維他命乙種等營養素、不但救治腸胃疾患且使全身榮養、蒸々日上、加强体質、防止血虧等症而對於慢性衰弱症發揮驚人的偉效。

食慾的謎題

胃中雖空也有食慾不振的時候

餓而思食乃是生理常態、但有時餓而不想吃、譬如在悲悵懊惱或精神激動時腹空也不想吃。尤其是患

〃惡阻〃 中的婦人、食慾絕無、勉强吃下亦將原食吐出。此乃食慾不只因空腹而起的鐵証了。那麼食慾怎麼起呢。關於這個問題、俄國大醫會發表一個著名的研究、乃以生狗爲媒加以種々實驗、得到如下的結論、—生狗若覺食慾振旺、便在口中或胃內分泌食慾汁、(唾液和胃液)。爲使食慾汁源々分泌、須有下列三個條件、1空腹2、聯想欲得所嗜好的食品、3精神舒適的狀態、可是縱能具備上述的條件倘若在食慾汁

〃分泌〃 機能有了障礙、也難收健全的食慾。爲催進食慾從來喜用苦味劑或其他刺戟劑。可是此種化學製劑、不但効力不能持久、且以連用損傷腸胃粘膜而致機能衰退、切不可濫用、今有活性黑菲菌劑『若素』、既能催進健全的食慾、連用也不作可厭的副作用、因爲本劑含有十數種活性酵素、荷爾蒙性物質、維他命乙種和其他貴重榮養素、綜合發揮所謂細胞原形質賦活作用、加强

〃腸胃〃 助長消化吸收作用促進消化液的分泌、所以健全的食慾、自然振作起來。當此夏期易起食慾不振的時候、尤其是胃腸病結核病、和其他慢性衰弱病者服用本劑、以防苦夏之患爲要。五角瓶、三百錠瓶(約一個月量)一元六角、一千錠瓶五元、另有粉末『若素』一月份一元六角、總發行所日本東京市芝公園十一號地『榮養與育兒之會』(振替東京一七〇〇番)本地著名藥房亦皆有售出、

苦夏·眩暈之症竟見平愈

(新京) 張復祥

鄙人身體生來尙稱强健、乃自進入小學校的時代起酷愛運動、尤其是賽跑等每獲勝利。惟比及畢業迫近眉捷的時候、不料損傷腸胃、因此嗣後每到夏令定患夏瘦、食慾不進、精神呆滯、四肢無力、因而做事極感困難。但鄙人自恃素體的健壯、以爲微恙何値掛齒、仍舊未加任何療治。可是稍或自修過度便起眩暈、腸胃之病亦日益增劇、隨之夜間就枕後常起盜汗濕及渾身、結果招來失眠等症、萬分困苦愁腸欲斷、日坐死海、正度悲觀生活之際、偶然同學某君來舍、談及『若素』之奇効、以勸試用、於是鄙人欣喜雀躍、當日囑人購來一瓶、開始依法服用之下、漸覺全身力氣勃發、舒服異常、鄙人見其藥効之神奇、依然繼續服用、竟至食慾益加旺盛盜汗也在不知不覺中完全痊癒矣如今幸得入某商店服務每日辦事非常愉快。鄙人對於『若素』起死回生的偉力感荷殊深、爲此特登報端聊表謝忱。

招生廣告

(民生廳備案私立)

同文國民高等學院

目的,救濟一般失學青年男女 額數,一、二、三、四各年級每級五十名

考試 報名期限,由即日起至九月二日止 考試日期,九月三日上午九時 開學日期,九月五日

待遇,畢業後直接以本校證書投考各國立大學並推荐職業

等休學,修了給予休學證明書可以投考各公立國民高等學校

各年級(外埠生徒備有宿膳)

院址,哈爾濱市南崗教化街二〇(鐵路局迤西)附則,本學院附設日語專修科一年級亦同時招生,招生簡章函索即寄

◎醫林介紹◎

小兒不能針藥者注意

官准推拿小兒科 欒樹庭 道外中五道街路東九號 借用電話二一一二八番

醫士 齊爾泰斯 石頭道街九十五號二層樓 電話三一一三五 赴連避暑臨時停診 八月二十日返哈

德國醫學博士 伊乍阿吉 道裡斜紋一曼街五號 電話五三三〇 專門眼科 接診時間晨九至十下午三時至四時半

鏡波小兒科醫院 南滿醫學士德國醫學小兒科專門 吳鏡波 本院道裡中國頭道街十一號照常施診 診療時間上午十時至一時下午三時至六時星期日下午休診

漢醫 高仲山 統治男婦小兒一切內科病症隨時門診出診 診所正陽十四道街成德堂 電話一·九八〇

大陸醫院 院址景陽街影院對過 專門醫師 分科治療 花柳專科 電療 專門產科 住院隨意 分院純化街路西 道外自動電話二七一三

醫士 周闊五斯及 道裡外國六道街八號房舍三戶 專門耳鼻喉科及外科 電話三三八八 接診時間晨十時至十一時午後四至六時

明明眼科醫院 哈爾濱道裡中國頭道街 電話七五一〇 醫學博士石增榮 白內障復明手術 斜視美容手術 住院有各等病房 疾病質答(須附足信票者)

鳳石內科醫院 道裏中國頭道街二十一號 醫師南滿醫學士 劉鐵城 專門內科 診療時間每日午前九時至十二時午後四時至七時星期只限午前 電話二二五八

醫士 林德爾 道裏十四道街五十三號郵局隔壁電話三六零四 專門產科及婦科各症 接診時間自八時半至十時午後四時至六時

大明眼科診療所 女醫師 趙守信 治療時間 上午十時至十二時 下午三時至七時 禮拜日僅上午應診 遷回原處即外國七道街二十五號

醫士 伍拉赫 道裡砲隊街一五三號 電話四九八一 專治內科神經心臟病並婦科 接診時間晨九時至十一時午後四至六時 聘有滿人翻譯

女醫士 石爾夫司喀 牙 地址十四道街三十二號郵局隔壁電話七一九二 專治婦科產科內科 接診時間午後三時至五時 大安街五十五號德國醫院 九時至十二時

專門眼科 哈爾濱海北眼科醫社 「時間」上午在道外正陽八道街路南 下午在西門臉景陽街路西

濟世醫院 內科 小兒科 京都醫學士金斗煥 齒科,齒科醫學士金嵐鐲 時間自上午九時至下午四時 道外北頭道街七十四號 電話九二八六一

花柳病專科 毓醫生醫社 地址道外北七道街路西 自動電話二三三七

醫士 瀋洛布林司基 道裡中國四道街二十四號第三戶 電話二四五七 專治內科小兒科肺結核 接診十一時至十二時半午後五至七

牙醫

新民牙社 鑲牙補牙治牙 時間早八時起晚九時止 地址道外正陽街西首拐角

牙醫 亞陸哥斯及愛魯曼 創設於一九一五年 道裏外國三道街七號中央大街拐角 電話四八〇一 應診時間晨九時至二時午後三時至六時 星期日十時至一時

第二齒科專門學校教授 牙醫士 陳素梅 貧人免費治療 鑲牙只收材料費 道裡外國七道街三十六號南路四戶

齒科醫師 劉鳳書 應診時間 每日上午十時起下午二時止 道裏中央大街四十二號一戶

牙醫十 鑲牙 馬子果倭依 道裡中國四道街十一號 〔自午前九時至十二時〕〔自午後二時至六時〕

秋林股份有限公司

道裡……南崗……馬家溝

價格低廉 品質優美

本公司各部備有

新貨如製就之各

種夏季男女衣服

及套衣·裙子·

帽子·襯衣·

浴衣·襪子·領帶·

手套·圍巾·旱雨傘等

備有男女兒童現成時行皮鞋並承做定貨

出售英國及其他工廠出品之夏季織品

產婆

在哈已開業十六年

經驗宏富手術精良滿語流暢

對於接產不分晝夜隨招隨到希滿洲國官商各界利用之產婦幸甚人道幸甚

產婆 岡艷子啓

已遷至道裡田地街三十三號樓上十五號(電話二二六七號)

東京日本大學齒科醫學士 黃東尚 齒科專門學校教授

治牙 拔牙 鑲牙 口內外科矯正牙

東尚齒科醫院

夏期應診時間上午九時至十二時下午四時至七時星期休診(暑暇學生優待)

道裡外國八道街拐角二號(市署後邊)

凱輯氏化學藥廠製 ◎價目每瓶國幣六角 ▲總發行濱江省正陽五道街 泰華西藥商行

每逢夏令時疫猖獗生死關頭瀉泄痢疾祇有凱輯氏藥廠出品專治腹痛泄瀉痢疾等名爲(泄痢康復)此藥功效之偉大有人不可思議之神妙眞是(泄痢康復)神藥一粒起死回生村鄉僻壤都應常備此藥以救一時之需特將病原主治歌述於下

泄瀉赤痢勢堪危
污區厠所逞淫威
到處蚊蠅作媒介
飲食不潔禍難推
弱者喪生康轉弱
漫涎毒菌染着誰
患者本當求速治
安全預防免遭危

主治

瀉泄、瀑瀉腹痛、痢疾、赤痢·白痢急痢、寒火痢、疫性痢、煙後痢、及一切久醫不效重程痢疾泄瀉可作試服一次即能起死回生

◎服法另有詳細說明

本埠各大中西藥店以及各省各縣藥房均有出售